盛京時報

昭和七年五月七日 中日祀休刊
陰曆四月二日

發行人 佐原篤介
編輯人 菊池貞二
印刷人 東 光明
發行所 盛京時報社 奉天稿田町九番地 電話
大阪市北區堂島濱通一丁目 盛京時報支社
哈爾賓道外 盛京時報支社

一行五號字十五字起碼刊資一日每行現洋壹圓長期另議

論說

哀中國外交官 (傲霜庵)

升官發財。爲中國特色。所以人趨之若鶩。獵官之熱。可以炙手矣。惟宦途中有幸不幸。如中國外交官者。運氣之背。令人不禁深表同情！

在外使領之窘窮。已爲中外所共認。因積欠經費。催索不得。紛紛向外部辭職。就中如古巴公使淩冰。最近正式電致南京政府。謂困難已極。長此以往。無法維持。只得携印返國。蓋中國使領之在海外者。其最小限度。須支持國家之體面。今體面猶且不能維持。外交云乎哉。

中國外交官之在內地者。若不辦外交。則可望無事。一旦辦外交。則必有厄運隨其後。例如此次來滿之顧維鈞。確係大名鼎鼎之大外交家。數月前銜命入南京也。得意自鳴。大有對日外交。舍我其誰之慨。孰意堂皇外長之尊嚴與勢力。究不及學生團之幾回老拳。遇學生氣焰逼人。則抱頭鼠竄。不知下落者三日。旋即告休。及國聯調查團入華。遂爲參與員。當初以爲比較的安穩。忽有拒顧問題發生。所謂安穩。非復安穩。出燕京之日。其隨員四十餘人。半被裁汰。隨調查團入瀋陽者。計二十一人。離瀋之時。又被大削減。進抵新京者僅六人。所幸者。顧本身未遇削減之一事耳。

國民政府前外交部長王正廷之在中國外交界。望重資隆。較諸顧維鈞。無甚軒輊。最近兩三年擔任外交重職。辦理所謂之『革命外交』。眼無列强。固然得意絕頂。宣言撤廢治外法權。然在其辦公室內。究不能撤廢學生之治外法權。遭其毆辱。旋即辭職而去。一外長之辭職。本不成問題。但不能禁學生治外法權於咫尺之間者。不能拒列强之治外法權於千里之外。堂皇宣言。竟爾成爲一紙具文。所謂撤廢。遙遙無期！

郭泰祺爲滬上停戰會議中國首席代表。三日。與學生四五十人。在其私宅相見。學生關於停戰有所質問。就中二人。不容分說。投皿擊郭。以致眉上受傷。立即暈倒。可知努力交涉。能使大軍停戰之郭代表。不能在室內停止學生之戰鬭行爲。所幸者。爲其傷不重。旬日可以告痊。惟影響所及。予日內瓦國聯以極不佳的印象。不當將前日停頓由於內政不統一之消息。在事實上證明之。五日。停戰協定由中日兩國代表完全簽字。墨痕未乾。南京以寧粵兩派傾軋惡化聞。廣東則以陳濟棠將宣言獨立見告。由此以觀。成就對外停戰之南京政府。似究竟不能停止相沿成習之內戰。此非國內不統一之極端暴露而何？

凡外交官。無論任何國家。在其職權範圍內。負有責任。至其最後責任。則由政府完全負責。所有重要外交問題。當折衝之際。必向政府請示機宜。求其訓令。最後解決如何。亦須取決於政府。不准外交官獨斷專行。又在事實上非外交官所能獨擅左右也。數月前。王正廷之被毆。與顧維鈞之被逐。其究竟責任。應由政府負擔。而政府每每噤口不言。置若罔聞。使區區一二外交官任怨呼冤。政府當局此種不負責任之卑劣怯懦態度。眞令人顰蹙不止。及此次郭代表遇險負傷。汪精衛以政府當軸資格。爲該代表辯護。略謂『此次郭泰祺戴戟黃强等。對上海事件。非常努力。態度公明正大。不辱使命。會議經過情形。隨時報告政府。採取完全連絡。愼重進行。政府聽命令於國務會議。基於訓令。進行一切。故決非僅代表之責任。今接到郭泰祺負傷之報告。令人遺憾不置。代表之辦法。不僅不背政府方針。且對於上海之民衆。亦不背其主旨。由接到民衆團體之信任通電一事觀之。可以明瞭。犯人爲某種野心。欲陷國家於不利。顯然可知。停戰協定。非辱國的條約。今後如發表眞相。民衆當能了解政府之態度』。

汪所言之是非。姑置勿論。至其敢負責任直率坦白之態度。爲從前政府所未曾有。可謂在黨人中汪稍具有政治家風範矣。

依吾所見。中國人民與學生。雖未免程度尚低。然並非不悉個中之理。無奈眞正負責者。與最後負責者。以機關槍自衛。則民衆與學生。無復如何。敢怒不敢言。依據壓力傾向最弱處之物理的原則。遷怒於傀舌無勇之外交官。勢之所趨。釀成種種悲劇或喜劇。然而對於究竟責任者之蔣介石張學良等新舊軍閥。徒喚奈何耳。王正廷被毆之後。郭泰祺受傷之前。張學良私產。次第增加。據最近天津外國銀行調查。張個人存欵。增至一千萬元！寄語可憐的中國外交官！諸公無論在外在內。誤了宦途之選擇！

修正司法院組織法
司法院擬就草案二十條
附說明書咨立法院審議

南京訊云、查司法院組織法、係於十七年十月廿日公布、復於同年十一月十七日修正公布、現因最近修正之國民政府組織法、對於司法院之職權已有變更、從而司法院組織法、亦有重加修正之必要、司法院已擬訂修正草案廿條並另附說明書一件、咨送立法院審議、茲誌修正草案及說明書如次、

●修正司法院組織法草案●

第一條 司法院設左列各機關、一、最高法院、二、行政法院、三、公務員懲戒委員會、

第二條 司法院院長綜理全院事務並監督所屬各機關、

第三條 司法院院長經最高法院庭長之擬議、解釋法令、但關於行政訴訟法令之解釋、經行政法院庭長之擬議、

第四條 司法院院長經最高法院各庭庭長會議議決行使、變更判例之權、但關於行政訴訟判例之變更、經行政法院各庭庭長會議議決、前項會議、以司法院院長爲主席、

第五條 司法院院長考覈全國法院之確定判決、死刑之執行、須經司法院之覆准、

第六條 司法院院長因前條之考覈、認司法官有違法或廢弛職務等行爲者、依法律交付懲戒、或加以儆告、

第七條 最高法院依法律掌理民刑訴訟終審審判事宜、

第八條 行政法院依法律掌理行政訴訟審判事宜、

第九條 公務員懲戒委員會依法律掌理公務員懲戒事宜、

第十條 最高法院行政法院公務員懲戒委員會之組織、以法律定之、

第十一條 司法院內置左列各處、一、秘書處、二、參事處、三、編譯處、

第十二條 秘書處設左列各職員、一、秘書長一人簡任、二、秘書六人至十人、其中四人簡任、餘薦任、三、科員十人至二十人委任、

第十三條 秘書處掌理左列事項、一、關於本院及所屬機關職員之任免及獎懲事項、二、關於文書之收發分配制製及保管事項、三、關於選擬文件事項、四、關於典守印信事項、五、關於本院反所屬機關之預算決算事項、六、關於保管圖書事項、七、關於會計庶務事項、八、其他不屬於別處事項、

第十四條 參事處設左列各職員、一、參事四人至六人、簡任、二、科長三人薦任三科員九人至十五人、其中三人薦任、餘委任、

第十五條 參事掌理左列事項、一、關於司法法律案命令案之撰擬審議事項、二、關於解釋法令事項、三、關於考覈判決及覆決死刑事項、四、關於特赦減刑復權事項、五、其他特交事項、

第十六條 編譯處設左列各職員、一、編譯六人至十人薦任或聘任、二、科員六人至十人委任、

第十七條 編譯處掌理左列事項、一、關於司法法規之編輯事項、二、關於外國司法法規之繙譯事項、三、關於判例判決錄解釋案及公報之編輯刊行事項、四、關於特別編譯事項、

第十八條 司法院及屬機關薦任以上職員之任免、由司法院院長依法請國民政府行之、

第十九條 司法院處規程由司法院定之、

第二十條 本法自公布日施行、

●修正司法院組織法草案說明書●

一、考覈法院之確定判決、依法院正國民政府組織法第三十五條第二項規定、關於特赦減刑及復權事項、由司法院院長提請國民政府行之、在從前司法行政部直屬於司法院時、其掌理事務悉承司法院院長之命、故以各級法院確定判決之考覈屬之司法行政部遇有應行特赦減刑及復權者、即由該部呈由司法院審核提請、系統一貫、原無窒礙、現在司法行政部改隸於行政院嗣後特赦等事項、既不能再由司法行政部轉呈、則關於考覈全國法院之確定判決、自應由司法直接爲之、蓋必加以考覈、然後判決各案中有無應予特赦減刑等情形、始可明瞭、其因考覈之結果、而發見承辦之法官有違法失職行爲者、並得依法交付懲戒、或加儆告、然後考覈之權、得以貫徹、（草案第五條第一項及第六條）（未完）

魯增編一師

津訊云、據濟南來人稱軍事委員會、最近以我國現時編制師有甲乙丙丁四種、人數參差不一、擬齊一整、取經濟辦法、畫一制度以師爲單位、每師二旅、每旅二團、此項辦法、不久可望實現時山東省府主席第三路總指揮韓復榘部下所轄共五師、計爲二十師長孫桐萱部二九師、長曹福林部、爲甲種師、每師三旅二十二師長谷良民部、七十四師長喬立志部、八十一師長展書堂部、均爲乙種師、每師兩旅、若照新軍制改編、各良民喬立志展書堂三師、均適合不致更動、推孫桐萱曹福林兩師、各餘出一旅、此餘出之兩旅、恰好編新制一師韓部悉係精銳之師、現在國難當頭、編餘之衆、當然仍留國用、雖增編一師於人額軍餉均未增加、想中央亦可核准、最近韓復榘召集各軍要將領來濟開會、討論夏季各師旅考試學術兩科辦法、對新軍制施行亦有所研究、新增之一師師長聞以駐德州之廿九師八十五旅長李漢章、及駐膠州之二十九師八十七旅長榮光興、選陞韓建功、頗有希望、將來擇一保存、會議完畢後、各師旅長三十日已分別各返原防云、

鄒作華抵平

北平訊云、鄒作華氏當去年三月間在興安屯墾督辦任內赴歐美各國考察軍事、政治及實業等項、年餘間歷經三十餘國、對於各地實情考察詳盡、鄒氏以在海外任務完竣、遂由蘇彝士運河返國、現已到平云、

劉震寰抵平

北平訊云、前兩廣軍總司令劉震寰氏、自釋兵柄後、十年來息影滬濱、日前由滬抵津、復於前晚七時搭車到平、即偕同隨來人員下榻北京飯店、據談此行除搜集各種材料考察華北情形外、將遊覽各處名勝、并無其他任務、不久仍將返滬云、

新詩 歡迎投稿

春日感懷 (士魁)

陣陣輕風吹、開了灼灼的桃花、
燕語鶯歌正囀着、清脆的樂曲、
嬝娜的柳枝染上了鵝黃的嫩綠、
這一切正是人間的春意、
□ □ □
春呵！人們爲你憔悴、
你底形踪也太隱匿、
浪費了金玉般的光陰、
夢嗎？醉嗎？人們似乎都在長睡、
□ □ □
春天你仍是春天、
徘徊在紫雲山畔秀雅湖邊、
人間是誰造了些不幸？
殘殺怨恨遍撒在人的心田、
□ □ □
你盡量的發揮春意、
人間也積長着怨氣、
你底形踪化爲泡影、
人們呀！也付與一炬、
□ □ □
莫笑我癡狂！
莫笑我毫無進取的頹唐、
只看那山河日月、
便使我胆戰心傷、
□ □ □
人們的一瞬之望、
只有在你底懷裡陶醉、
用愛消去恨毒、
使黑暗的世界變成明媚、
五月四日寫於瀋西

浙省改革縣制縣政
遵照中央方針縝密計劃

杭州訊云、浙省府主席魯滌平、民政廳長呂苾籌前奉軍委會委員長蔣介石電召晉京、晤商改革縣政縣制問題、擬定大綱起用刑民錢穀幕友、於十一舊府屬各該首席縣長一員由浙省首先試行、魯返省後、即提出省府會議、詳加討論、並召集民財建敎四廳主管人員而詢本省過去辦理地方自治、整理財政、清丈土地、組織保衛團辦理保甲、舉行識字運動情形藉供改革縣政制之參考、弭飭各廳詳訂改革縣政方案彙文省府轉行、政院施行近魯氏又奉中央指示關於浙省改革縣政之重要方針、畧謂省政府主席暨各廳長、嗣後應以身作則、事事躬親、設法推進、自動更張負責清理、此時不在多增新興事業、在乎整理未竟事務、舊者使其改新、積弊使其肅清、廢物使其利用、由此注目着手如能致力運用、期月必能見效一年必可小成例如民政廳專選好縣長、好黨員、好士紳注意辦理地方自治、興辦保甲、專事實力進行、不尙虛浮形色、財政廳應專選刑民錢穀、經驗之吏役好手及廉潔之正紳改革積弊清丈土地、增加田賦、建設廳應專事興築公路、發展交通、尤須事事親歷、不假手於人、俾節省公帑、減輕民困、敎育廳應專事注重鄉村識字、改良社會敎育、先從簡易方面做起、浙省各縣、過去行政經濟太多、辦理迄今、成績未著附屬局所亦嫌太多、開支浩大似應酌量裁併、此後更宜提高縣長地位、集中縣長權力庶幾推行盡利、成績自佳云云省政府奉令後、即飭民建財敎四廳指示各點、各就主管事務、擬具改革方案、民廳以改革縣政縣制、於民政方面關係最大、會由廳長呂苾籌召集秘書科長等開會、詳細研討審愼釐訂、省政府二十六日舉行例會時、重又提出討論、惟各廳以此次改革縣政、關係重大、對於新設首席縣政府之組織、首席縣長之權限、舊有局所之裁併、各項經費之緊縮等重大問題、自應縝密計劃、故均在積極籌備中、

買一送一
夏氏化痔膏 化痔土龍散

每盒現洋一元 半料一元六 料拾元

主治廿四種痔症無論年久新得內痔外痔各種痔漏神效非常一用此藥痛止腫消其管斷根永遠不犯爲普濟患者起見特爲買一送一祈請患者勿失良機是幸 外埠函購免收郵費

奉天大西關陶然里廿三號門牌一三二號
夏福興堂啓

大連汽船株式會社

開往青島上海（十一點）
△長春丸 五月十日
△奉天丸 五月十六日
開往天津（至天津止）
△長平丸 五月十二日
△天津丸（至塘沽止） 五月九日

屬專貨客經理店 大連市敷島町六番地 永和公司 電話七二七五番 六八番
阪神航路專屬荷取扱店 大連市須磨町六〇番 澤山兄弟商會 電話長 五二六二番 四六八一番

恭頌蒙邊陸軍騎兵第四支隊長傅公銘勳暨全體官兵勦匪救民之德政

竊我伏鎭位在吉邊地接蒙古承平之時萑苻遍地盜賊尚多上年時局陡變一般流氓惡徒無不利用時機嘯集黨羽到處淫掠任意燒殺本年四月二日突來匪首小東洋平日本海青一枝花老坐山越山等數股胡匪率夥約七百餘名乘防軍開拔農安之隙將我伏鎭當時攻破農商財物搶掠一空復擄人票逼勒鉅欵匪等在此計共四日民等生命實苦千鈞一髮所幸有蒙邊陸軍騎兵第四支隊長傅公銘勳率領部內官兵暨秦黃兩團由長回洮到達伏鎭南二十里上河灣聞知我鎭被破之信立即率隊前來奪取不意匪等事先聞知星夜逃竄該司令即督所部跟踪尾追於六日午前十時在趙家店遭遇該股匪官兵無不奮力爭先拚命攻擊該股匪亦恃據胸窩園堅固誓死頑抗鏖戰三個小時幸賴傅公指揮得當官兵拚命匪勢不支紛紛潰去該司令仍率所屬猛追午後七時追至七棵樹地方約有五十餘里匪等頑抗又達三次均被官兵擊退並乘夜間零星逃散總計此役戰追八小時許當場陣斃匪首一枝花平東洋等以下夥匪百餘名生擒匪首海青越山老坐山等以下從匪二十餘名均在伏鎭盡數正法並救回人票十數名獲有槍馬若干似此大股胡匪該司令竟能一陣殲滅瓦解冰銷以灰燼之餘復爲安居之所倒懸農商得慶更生者均傅司令銘勳公之所賜也恩卿再造莫可言報特登報端聊表微忱並鳴謝悃而頌盛德耳

農安縣伏龍泉鎭商會長劉子連 鎭長杜振芳率全鎭商農恭頌

恭頌法庫縣長梁公警務局長姜公德政

法庫自事變之後馬賊乘勢蠢起燒殺淫掠無所不爲更復嘯聚黨羽圍攻縣城幸賴商會捐金籌欵鼓舞警士並合諸各界倡辦商農團勇城內治安得以保全各村難民得以託命然落日孤城勢仍危殆幸我家邊督辦張公適於此時督率各隊剿匪到境先後剿滅而匪地方始歸平靖至我縣長梁公煥一初以鄉人長者維持亂局繼以摯情愛戴始任縣鉅職心桑梓更熟悉政務深以興廢補偏非財莫舉常不辭勞瘁奔波省垣籌辦警學薪餉學校得以上課警餉得以發放悉我縣長力也警務局長姜公化東雖久歷戎行實願請警政深爲張督辦所器重故自任職以來一切措施悉遵督辦意旨與縣長命令盡愛民之熱誠警政於以刷新閭閻於以平靖並爲防患未然計更聯合駐軍劉司令設立軍警稽察處以盤查過往軍警俾免擾害商民伏思本縣自事變之後本極危殆商會維持之功固不可泯而梁姜兩公之治績更昭昭在人耳目吾人於感激之餘更願登報以頌大德

法庫縣農商各界恭啓

黑龍江官銀號啓事

爲佈告事案查本號發行週年四厘債券每年按照舊曆四十兩月分期付息曾經訂定簡章呈奉令准施行在案嗣以分期付息辦法諸多窒碍擬改爲每年舊曆十月一次付給以省手續當經修正簡章呈請省長公署核示茲奉第二七〇號指令內開呈悉准如所擬辦理仰候通飭各縣佈告週知併令民財兩廳知照此令等因奉此除分令暨登報外合亟佈告各屬商民人等一體週知特此佈告併應登報聲明

松岡醫院遷移聲明

敬啓者敝院開設以來迄今十有三年從事診療營業尙無過失深蒙各界眷顧營業日漸發展不勝感謝之至茲爲便利患者起見今已遷移至北市場照常應診一切難症對於診療一門努力研究專以博愛爲懷務求盡美盡善藉副愛顧之雅意謹佈微衷尙希大方諒察是幸

診療科目
內科 外科 眼科 戒煙科 花柳病科

現洋本位
入院隨便

診療時間
自午前九時至午後二時門診
自午後二時至六時出診
但急患者不在此例

新址 奉天北市場郵政局對過北進約一百步路東有一平房便是
松岡醫院 電話三四二一五號

劉素貞啓事

氏劉素貞年二十一歲奉天遼中縣人曾畢業於遼中縣立初中因事變之後隨父母來奉避難寓大北關前草倉胡同於年前十一月間承媒人魯少甫介紹於王景明結婚爲室婚後月餘氏夫即赴北平投差氏歸於娘家同居焉知氏夫早已染過花柳淋毒未清故氏受其傳染爲害非淺覺猛虎毒蛇尤甚多倍初起之時下部微破稍感疼痛意欲就醫苦於不便購買安氏藥膏一盒搽之暫顧燃眉不料未及兩月時已交春毒氣大發梅毒疹現於全身面部髮內尤甚有時增寒有時發熱週身骨筋疼痛舉止十分艱難日間稍輕入夜更甚迫於無奈不顧羞恥遍請名醫百般調治受盡針藥之苦病仍毫無功效漸漸咽喉潰爛飲食減少形容非常焦悴終日病臥在床堪堪有性命之危二老十分憂慮隨於氏夫往北平去信急請速歸設法醫治而夫因要事羈身奈難脫離來家當此際家欵用盡度日尙且艱難豈有治病之費全家束手無策只可待斃而已常言說人不該死終須有救一日同院鄰人談云小西關嵩田醫院素爲各界歡迎並對花柳一科富有經驗無論如何危險莫不手到病除前者彼家小兒曾患先天梅毒症全身潰爛百治無效後經該院調治十餘日得獲全愈至今未犯聞親友傳說該院對於花柳一科確係根本治療非凡凡者所比也氏聞說之下喜歡非常果有此等良醫是我命不該絕隨請氏父到院詳述經過病狀並苦苦哀求懇祈到草舍診視該院長嵩田大醫士果有活人之心慷慨應諾隨白備藥品即時同氏父來家診察後斷定確係

梅毒症之第二期毒氣過急發炎故有週身潰爛之狀以致咽喉潰爛均係其症之重傾倘若不急爲救恐有性命之危若時全家再三懇求大夫施手術注射德國藥針一支並服內服藥水一瓶大夫臨行時云如三日後病狀減輕者可再就醫不用說另請高明可也而三日後氏病狀奇功各部疼痛均已減輕飲食亦稍見增進又過二日轉動自由北時氏心喜不自勝隨同氏父到院再求調治該大醫士詳察之時復注射一次給藥一瓶由此日每日輕一日繼續調治前後共十九日諸症痊癒也身體漸漸强壯此乃不幸中之幸也如此危險重症僅用無幾之費十餘日得獲痊癒該院可爲熱心濟世妙手活人不愧稱爲花柳專科自氏癒後經所介紹去者數人均已治癒回想氏之瞭病初起如往良醫何致犧牲若干金錢受盡百般苦惱最後若非嵩田大醫士熱心濟世焉有今日之生命飲水思源無以爲報特登報端略表寸心及氏之小照一張登諸報端略表謝忱並爲介紹患花柳病者諸君速往該院診察受無限之痛苦同享健康之幸福是氏之所欲也並警告女同胞們如結婚之時必須請名醫檢查丈夫身體中有無花柳之病毒更請醫師出具保證方爲妥當否則難免與氏受同樣之苦惱也注意注意愼之愼之是荷

嵩田醫院 設奉天小西關上頭路南

健胃固腸丸

專治痢疾腹痛胃氣腸癀靈藥
商標 註冊

本藥專治紅白痢疾霍亂痧疫過食過飲消化不良中暑冷寢時候瘴氣腹痛下痢等症
胃弱之人每食後服用五六丸則補助消化且能豫防一切痢疾

藥價 貳拾錢・參拾錢・五拾錢・壹圓・貳圓・參圓・五圓・拾圓

發售處 大阪市東區伏見町 合資會社 谷回春堂大藥房
總經理 大連市 寶藥株式會社

◎近有無恥之徒假冒本堂商標魚目混珠賜顧貴客請認明本牌庶不致悞

經售處
奉天 井上誠昌堂・同 佐藤廣濟堂・同 大德生藥房・同 歐美藥房・同 五洲藥房・同 中西藥房・同 文雅齋藥房・同 永年西藥房・同 同仁醫院・同 中國藥房
遼陽 義和堂藥房・同 東英藥房・同 興華藥房・同 天福藥房・同 大和興藥房・同 成春堂藥房・遼陽 永春藥房・同 榮德堂藥房
鐵嶺 義和堂藥房・同 福壽藥房・同 濟民仁術藥房・同 和發久約藥房・同 仁濟醫院
撫順 宏壽藥房・同 大東藥房・同 濟生堂藥房
鞍山 望月好濟堂・同 同仁堂藥房
四平街 荒尾藥房・同 和發瑞藥房・同 回生堂藥房
開原 東亞藥房・開原 世界藥房
通化縣 積盛興藥房
本溪湖 多久島藥房
安東縣 井上誠昌堂・同 一木藥房・同 福興堂藥房・同 瑞祥堂藥房・同 東益增選藥房
鄭家屯 東興藥房・同 和發義藥房
大連 井上誠昌堂・同 東瀛藥房・同 華泰藥房・同 華西藥房・同 回春藥房・同 德記藥房・大連 同記藥房・同 康德記藥房・同 華美藥房・同 回春堂藥房・同 德興藥房・同 志義成藥房・同 廣生堂藥房・同 天和藥房・同 中興藥房・同 同德藥房・同 衛生藥房・同 德生堂藥房
長春 中西藥房・同 錦和昌藥房・同 泰祥藥房・同 福華西藥房・長春 德長源藥房・同 大和堂藥房
哈爾濱 長壽堂藥房・同 井上商行・同 寰球藥房・同 泰華西藥房・同 中西藥房・同 寶安藥房・同 衛生藥房・同 福壽藥房・同 泰東藥房・同 東北藥房・同 世界藥房・同 廣濟藥房・同 和發魁藥房

停戰協定成立之經過

據軍司令部發表

【上海五日聯合電】日本上海派遣軍司令部、關於停戰交涉、以參謀長談話形式、有左項發表、

自三月二十四日開始正式交涉開本會議十五次、開小委員會二十次、在此期間、或向聯盟提議、或由各方面作非正式會合、雖數瀕決裂之危機、然因當事國有酷愛和平之互讓精神加以英美法意代表文武官之熱心斡旋、五月五日、完全簽字但本協定僅關於停止戰鬪、有確定的規定、吾人期待上海及上海附近之事態、急速恢復、日僑之安全與和平、早日實現、此外關於協定中重要之二三事項、附加說明如左、

一、協定第一條「所有一切形式之對敵行爲」此爲包含便衣隊之活動、及挑撥敵愾心之言動、

二、關於蘇州河南方地區、及黃浦江東方地區、中國軍現駐地問題、條文雖無明記、但協定第一條中有「上海周圍停止敵對行爲」之規定、其他所需諒解事項、留於記錄、而有所互讓、

三、日本軍殘駐地點「第二附屬書附圖」、其概要如另紙要圖、

四、關於一時釀成紛糾之日本軍撤退期限、「協定第三條當下期間云云」、轉嫁於第三附屬書末尾、「對上項第一第二第三條規定、實行怠慢時、有喚起注意之權限」之字句、本件已告解決、

五、爲維持撤兵地域之和平及秩序、按照本協定第五條配置中國警察、關於此項警察隊、在本協定成立後、中國政府急速自動的發表別項聲明、

津浦路籌設 鍊鋼廠問題

津訊云、津浦鐵路管理委員會委員長邱煒、爲視察沿路情形、以憑計畫整頓、即日由浦口出發北上各節、已誌本報、茲悉邱委員長於前日侵晨乘專車抵濟南、視察一切後、因急於北上、已於昨(二日)下午十二時在濟開行、該路駐津辦事處、已接濟站來電、按里程計算、當夜十二時前即可抵津、但若行至德州滄州等大站、因視察情形、須加停留時、至遲亦必於今(三日)早八時前準可抵站、本市該路各重要員工、已由辦事處及工會第十三分事務所分別通知、令於今早八時前齊集總站、備資諮詢、邱委員長來津後、至少須就擱四五日、然後赴平、此行任務、除視察沿綫各站之設施及所屬員工之服務精神等項外、較主要者、爲籌設鍊鋼廠計畫變更、原邱氏鑒於國內各地各路所用鋼鐵、百分之九十購至外國、所餘百分之十、尚有十分之七原料、亦由外國輸入、漏卮浩大、實業因之不振、經濟日衰、各路且均有破產之虞、故決定先行籌設小規模之鍊鋼廠、廠址問題、原擬就本市西沽機廠改組、機廠合併濟南機廠、以西沽機廠、地位較濟尤爲需要、不能合併故決定於該廠內附設鍊鋼廠、地勢尚稱適宜、惟房屋須添蓋若干、邱氏此來即視察現狀、俾計畫一切、此行並帶同鍊鋼之技術人員、參酌設施、至鍊鋼廠之開辦費、邱氏已決定請撥前年批准之英庚款供發放員工二十四年之欠薪者、提三十萬、以十萬元購置機件、十萬元購鐵、餘作流動資本、年需經常費、據預先計畫、將來盈餘部分、決可維持成立日期、即日籌備、四個月後即可出鋼、二、與柳泉鐵礦合作、查津浦路柳泉利國驛兩站間、有民營鐵礦一處、蘊藏極富、以銷路不暢、產量不能發展、在日所產生鐵大多運往漢口供漢陽鐵廠之需、邱氏籌設鋼廠之本意、一、面在杜塞漏卮、一面則在發展礦業、互相合作、此次北上、在柳泉會停留半日、繼續與該礦當局、會商並視察產品、據云鐵質特佳、足供鍊鋼廠之用、而礦廠間交通便利、成本亦不鉅、抵津後一二內日、須一度召集本市車機兩處重要工人商洽實際上如何進行佈置云、

軍縮海軍委員會議

各國主張仍然未一致

【日內瓦五日電通電】關于主力艦航空母艦潛水艦、過去十日間、在海軍委員會之討論、僅爲各國自身有利解釋、不見何等決定、關于報告手續、不過達到一致點、各國主張、大體如左、

一、航空母艦、英美主張防禦的武器、法、荷、主張除被制限之偵察機外、爲攻擊的武器日、意、德、俄、羅馬尼、土耳其、六國、全然主張爲攻擊的武器、

二、潛水艦、美國全廢潛水艦時之低下軍艦噸數、表示反對英瑞典、土耳其、表明同意、制限小型潛水艦、意、華、西班牙、主張若廢止主力艦時、亦可以廢止潛水艦、日、法、挪威波蘭、主張以潛水艦爲防禦的武器、

美大統領預選投票

民主共和兩黨候補得票

【舊金山四日聯合電】美國大總統選舉候補者指名全國大會定于六月在芝加哥舉行、三月舉行之加里福尼亞州豫選投票、下院議長約翰加納爾氏、凌駕樊格里昂盧紫威爾特、亞爾福雷德斯密士兩候補者、獲得四十四票、加納爾氏現在得票數爲九十票、觀測六月之全國大會、加納爾氏當爲盧紫威爾特氏之勁敵、盧紫威爾特氏、現在得三百十三票、外傳在紐約省夕爾瓦尼亞兩州、最少能得百票、現民主黨關于全國大會指名候補者、以七百七十票爲必要、一方共和黨福巴大總統、已獲得七百八十八票、再被指名、已屬確實、

中國側聲明

就停戰協定簽字

【上海六日聯合電】中國側對于停戰協定、發表左記聲明書、

就第二條、中日双方、諒解中國軍隊在其領土內移動、不受何等限、

關于第三條、中日双方、在日本軍殘留區域內之行政權、包含警戒權、由中國側行使之、日本軍對于其殘留地域之上海市政府事業、同意不妨碍之點、

廣東省政府已改組

【香港五日電通電】此次政變結果、粵政府陣容、變更如下、

主席林翼中、建設廳劉紀文、民政廳長陳(名不詳)

廣州市長林雲陔、

混合委員會 各委員決定

【上海五日電通電】停戰協定第四條所規定之混合委員會、其委員、除中國側未經決定外、其他各國委員人物、決定如下、

日本 總領事 林井倉松

同 陸軍中佐 原田熊吉

英國 總領事 布列嫩

同 陸軍大佐 辣費爾

美國 總領事 康甯喀姆

同 中佐 特萊斯達爾

法國 總領事 美利雅

同 中佐 伯拿密達

意國 總領事 齊阿諾

同 大佐 富來赤那

加以中國委員兩名合計十二名、

【又聯合電】協定正文附件所規定之混合委員會、中國委員如下、

上海市長吳鐵城、

陸軍中將戴戟、

粵軍援閩

汕頭訊云、從大埔入閩之黃延禎師、廿日已克復永定城、張鼎丞紅匪向湖雷退、黃師派部潤華團追擊、匪退入上杭、第七師廿二日經大小池進龍岩境、龍岩匪向南靖金山銀山潰退、第一獨立師黃任寰部廿三日克上杭、現向連城長汀進展、截斷閩贛匪之聯絡、入漳紅匪已成孤軍、粵省決增五師兵力入閩、在漳州之彭德懷匪、廿二日有三四百人開往石碼、該地距廈門僅六十里、當該紅軍到時、當地駐軍已退、人民悞以爲粵軍到來、石碼商會列隊前往歡迎、及見該軍高擎紅旗寫中國工農紅軍第四方面軍第四軍第十團字樣、各歡迎者相顧愕然、共匪抵石碼未發一彈、亦未焚殺、遍貼已印就之反動標語及佈告、各商店堅閉店門、此時逃避已不及、廿二日、彭德懷帶衛兵四百人到石碼、隨行者有僞師長陳某、參謀長張某、漳州石碼船隻均可如常交通、廣州第五飛機隊長劉植炎、廿七日率愛洛士式戰鬪機第五十一號至五十六號六架、於下午二時抵汕、集中候命、聞廿八日即飛往漳州挪潭、及在南靖龍岩之線助戰、隨行者有副隊長郭漢廷及全體飛行人員、其第五中隊副官潘炎三、機械員區章蘇榮陳桐森等、經於廿五日先抵汕、在峙峽停機場準備一切、本日經靖公署加派兵一排、到停機場保護、汕頭探聞四十九師師長張貞廿三日抵詔安縣、其部下王振南黃金炎等駐雲霄、粵軍自克復永定上杭後、除派兵到連城長汀邊境把守外、有精兵二三萬人、直搗龍岩南靖、聞廿四日前鋒四千人已達平和、分兩路向漳州前進、漳州赤匪擁朱德爲閩南蘇維埃主席、漳州附近貼滿僞佈告、法院及各機關文卷全被焚、案椅被燬燒、僞政軍人員未及逃去者、紅匪擁護交人民委員會審訊即槍決、被害約數十人、漳州赤匪附粵軍進逼、廿五日分三路向南靖金山龍山退却、漳州僅剩千餘匪、以上爲最近所得之閩逸消息、又第三軍長李揚敬、現駐潮安調度軍事、又獨立二師長張瑞貴、廿五日往潮陽訓示機宜、李當張師暫駐汕頭、師所部張鏡澄營劉匪、在潮陽之炮兵連馬匹羅輯調汕、獨立團陳騰雄駐揭埔豐順作總預備隊、教導團陳澄路歡駐鍾崚芳三團、業於大孔教會、在汕空軍定明日飛閩南偵察應戰、

滯貨生絲處分問題

【東五日聯合電】此次政府斷行處分滯貨生絲十萬八千包、對於處分之內地海外均、受重大影響、而尤以美國生絲市場、爲闡明處分之根本主旨、並爲維持海外市場絲價、農相于五日向海外發表聲明書、要旨如左、此次決定處分全部滯貨生絲者、爲謀安定內外絲價、一掃蠶絲金融業之不安、別無他意、且爲謀根本統制蠶絲業之管理、樹立適當之方策、以調節生絲之需給、安定絲價、同時期望廉價、生產優良之生絲、對於本國蠶絲業及本國生絲最大顧客美國絹業、健全之發展有所努力、

金爲替跌落

【紐約四日聯合電】四日本埠滙兌市場、美元漲價、因多年相關係、又復續跌、各種外滙反相攜昂漲、各情係由於對德算人情勢抱不安之所致、外滙行市、現已衝破運金出口限界率以上、因之決定以金一千萬美元、於今晚裝赴歐洲、陸續出口、亦意料中事、再日滙平價四十九美元八十三仙、三日行市、三十二美元九十五仙、四日爲三十三美元二十五仙、

國府嚴禁民衆運動

防止學生之暴動化

【南京五日電通電】國民政府外交部、于五日發表中日停戰協定全文、一方於新聞發表時憤慨爲屈辱協定學生等有暴動化之虞、因之五日開緊急會議、結果以行政委員之名義、發出於六日後一律禁止民衆運動之命令、

日買收鐵路 決發行公債

【東京五日聯合電】床次鐵相于五日午後三時三十分赴藏相官邸、訪見高橋藏相、關於買收私設鐵道、發行公債、協議結果、得發行公債三千萬圓之諒解、即時下令、選定候補鐵道、預定六日交付閣議、十七八日頃、諮問鐵道會議、向臨時議會提案、

陳濟棠等協議對策

決定嚴防北江方面

【香港六日電通電】陳濟棠于五日開重要緊急會議、協議軍事軍費及對南京等方策、結果決定嚴重防備北江方面、同時對于討伐共匪軍、發出中止前進之命令、

岡崎領事 代理總領事

【上海五日電通電】村井總領事、因在病床、不能執行事務、決定由岡崎領事暫時代行職務、

有田公使 將任外次官

【東京六日商通電】外務省此次決定更動人員、已內定任與國公使有田八郎任外務次官永井次官、預定七月間升任駐美大使、

英公使慰問日公使

【上海六日電通電】英公使藍博森、接到重光公使重態之報告、本日午前十一時四十分、赴福民病院、向重光公使陳述鄭重慰問詞、正午辭去、

永田少將訪各巨頭

傳達聖旨並恩賜品

【上海六日電通電】奉勅命爲對于炸彈事件遭難者傳達恩賜品之代理陸相永田少將、於昨日午後六時、乘驅逐艦柿抵滬本日午前八時、赴軍司令部後、即時赴兵站病院、訪見白川大將、植田中將、八時四十分、赴福民病院訪見重光公使、村井總領事、九時十分、赴陸戰隊本部、訪見野村司令長官各傳達恩賜品及優渥聖旨、並陳述慰問詞、

重光使重態

施手術後病勢惡化

【上海六日電通電】重光公使容態、本日(六)午前十一時、体溫四十度、脈搏百十八、呼吸二十六、病勢惡化、陷于重態、爲輸血計、就親戚及公使館員檢查血液中、

【上海六日電通電】福民病院長頓宮博士、發表重光公使之容態如左、

五日午後十時、体温三十九度四、脈搏二十八、呼吸二十六、六日午前二時、体温三十七度七搏脈搏九十、呼吸二十六、午前五時、体温三十八度六、脈搏百六、呼吸二十六、施手術後之經過、一進一退、概有高熱、不能安眠、不許樂觀、

【上海五日聯合電】重光公使容態、施行手術後、告訴異常痛苦、體溫呼吸、與手術前相等、但脈搏增加、其容態尤堪重視、因之後藤軍醫官頓宮博士等、在枕頭看病、徹宵警戒、其經過頗堪憂慮、

【上海五日聯合電】據福民病院發表、重光公使右大腿部、由下部中央切斷、此因骨折複雜、及炸創侵入黴菌、以致化膿之故、由後藤軍醫執刀、自三時五分至四時五分、切斷手術完竣、此外經過順利、

【上海五日電通電】重光公使腿部施行切大斷手術午后四時五分、平安竣事、此爲右足由股根切斷、亘一時半之大手術據發表、重光公使神氣健旺、經過良好、此外重光公使切下之足、將置酒精中永久保存、

俄愛兩國

訂和平條約

【莫斯科五日聯合電】蘇俄聯邦及愛沙尼亞兩國間不侵害與紛爭之和平的處理條約、頃已成立、四日駐蘇俄聯邦外務人民委員長利特維諾夫、駐俄愛沙尼亞國公使塞耳英氏、調印完竣、

矢野參事官 已離平赴滬

【北平五日電通電】矢野參事官、本日(五)午後五時十分乘津浦車赴上海、

中日文簽字

預定今明日實行

【上海六日電通電】英文之基本協定、於昨日完全簽字、中日文之協定簽字、爲殘存修正字句、昨日午後不實行簽字、日本側有野通譯官岡崎領事、中國側趙爾旭殷汝耕鄧中磐等自昨日午後四時、迄至同日八時、在日本總領事館內會議室亘四小時之協議、始完了修正全文、故日本文及中國文之協定簽字、以昨日之英文簽字形式、預定本日中簽字、但因重光公使容態如何、或延期明日、亦未可知、

滬寧鐵路籌備開通

【上海六日聯合電】滬寧鐵路當局、因停戰協定成立、自昨日來、着手準備開通、北車站設臨時車站、首先運轉南京眞茹間列車、漸及北車站、預定旬日內全線開通、

西安決定建設陪都

【北平五日商通電】洛陽政府、決定在陝西省西安建設陪都已頒佈組織委員會條例、

市參議會組織法規(續)

行政院二十四次會議已通過

第二十四條 市選舉委員會須於選舉前七日將各區候選人姓名分別彙齊榜示於各該區公所及其所屬各坊公所、但當選人不限於此項被推舉之候選人、

第二十五條 推舉書應載明候選人之職業年歲籍貫及住址、

第三章 選民投票

第二十六條 選舉之投票以坊爲投票區、

第二十七條 市選舉委員會屆選舉時于各坊公所設立投票所即以坊長爲投票所事務員、

第二十八條 市選舉委員會應編定名投票區之投票人名簿、並製定投票匭分交於各投票所、

第二十九條 投票人以列名本投票所之投票人名簿者爲限

第三十條 市選舉委員會應製定投標紙及候選人名單分交於各投票所、

第三十一條 選民須親到投票、並先繳驗選舉憑證、

第三十二條 投票人於領投票紙時應在投票人名簿所載本人姓名下簽字、

第三十三條 投票人每人祇得領投票紙一張、

第三十四條 投票用無記名連記式行之、

第三十五條 投票所除投票人投票監察員及本所事務員外、別人不得闖入、

第三十六條 投票人於投票所內、除關於投票手續得與事務員問答外、不得與他人接談

第三十七條 投票人之選舉票須自寫自投、不得倩人替代

第三十八條 投票人將票投畢應即退出、

第三十九條 投票人倘有冒替或其他違犯規則情事、投票事務員得制止其投票、但事後須將經過實情報告市選舉委員會、

第四十條 投票匭除投票時間外應嚴加封鎖、

第四十一條 每投票區設投票監察員十名掌理投票時一切監察事務、由投票事務員於投票簿所列選民中選年齡最長及年齡最幼者各五人任之、

第四十二條 投票事務員職務如左、一、發給投票紙、二、掌管投票所啓閉、三、掌管投票匭及投票人名簿、四、維持投票所秩序、五、選定投票監察員、六、其他關於投票事項、

第四章 開票及檢票

第四十三條 各投票區投票完竣時、即日將投票匭送至市選舉委員會、依投票匭送到之先後、順序開票、

第四十四條 開票事務由市選舉委員會委員親行主持、

第四十五條 市選舉委員會於開票時、選舉監督或其代表及各投票區之投票監察員、均須蒞場監視之、

第四十六條 市選舉委員會於檢票時、應將票數投票人名簿簽到人數對照、

第四十七條 凡選舉票有左列情形之一者無效、一、寫不依式者、二、夾寫他事者、三、筆畫模糊不能識別者、四、不用製定之票紙書寫者、

第五章 當選及應選

第四十八條 以在各該選區得票數較多者爲當選、票數相同時抽籤定之、於額定當選人外、應用同樣手續決定候補當選人、其名額與當選人同、

第四十九條 各區當選人及候補當選人確定後、應由市選舉委員會將當選人候補當選人姓名、及所得票數、分別示於各區坊公所、并通知各該當選人、

第五十條 當選人接到通知應於三日內答復願否應選、逾期不覆者、以不願應選論、當選通知書交到當選人住所之日、即爲當選人接到通知之日、

第六章 選舉及當選無效

第五十一條 遇有左列情事之一時選舉無效、一、選舉人名册因舞弊、牽涉該册列載選民達三分之一以上、經法庭審判確定者、二、選舉辦理違法、經法庭審判確定者、

第五十二條 一選舉區之舞弊、與其他選舉區無涉、

第五十三條 選舉無效經法庭判決後、應即於一星期內重行依法選舉、

第五十四條 遇有左列情事之一時當選無效、一、不願應選、二、死亡、三、被選舉人資格不符、四、當選票數不實、經法庭審判確定者、五、被選舉人未經註册者、

第五十五條 當選無效時已發給證書者、應令繳還、并將其姓名緣由公布於各區坊公所、

第五十六條 當選無效時、應以各候補當選人依次遞補之、

第七章 選舉訴訟

第五十七條 選舉人確認辦理選舉人有舞弊及其他違法情事時、得於當人選名榜示後三日內、向該管地方法院起訴、

第五十八條 選舉人確認當選人資格不符、或票數不實、及落選人確認所得票數應當選而不當選者、得依前條之規定起訴、

第五十九條 選舉訴訟先於其他訴訟審判之、并以一審爲止、

第六十條 關於選舉犯罪依刑律處斷、

第八章 附則

第六十一條 本法未備載事項、或發生疑義時、由市選舉委員會呈請選舉監督決定之、

第六十二條、市選舉委員會於選舉完竣後十日內、應將選舉始末情形、造具報告、呈送選舉監督、所有選舉票、應分別有效無效、一併附呈選舉監督保存之、

第六十三條 市選舉委員會應將舉出之市參議員姓名列呈行政院或省政府備案、

第六十四條 因市參議員缺額臨時補選時、應適用本法、

第六十五條 本法自公佈日施行、

(完)

日軍令停戰

【上海五日電通電】據午後五時軍司令部發表、白川軍司令官、於午後一時二十分、以中日停戰協定成立、向全軍下令通告、自令停止一切戰鬪行爲、其共同委員、由日本側任命村井總領事及原田中佐、

【上海五日聯合電】軍司令部發表、停戰協定成立結果、軍部公布如下、

日本軍爲誠意履行本協定、定自五月六日開始撤收、茲通告於中國當局及共同委員會、

【東京五日聯合電】海軍省接到停戰會議調印竣事公報、該省即開首腦部會議協議會後對策結果決定令遣滬艦艇隨時局平靜、漸次歸還、

停戰協定簽字與

日政府當局發意見

▲犬養首相 【東京五日電通電】關於停戰協定成立一節、犬養首相談、大致謂協定成立、不勝欣幸、應速成而遷延至於今日、係緣中國內政問題、與共產黨作用所致、自今以後、須改善中日國交、或恐得其圓滿、惟事屬重大、多需時日、

▲芳澤外相 【又電】芳澤外相關於停戰協定調印之談話、略謂一月十八日以來、戰禍蔓滬、形呈慘澹、惟日政府處此、除保護僑民、防禦租界外、別無他意、始終希望從速停止戰鬪、而引事態趨於合法化、直至今日、幸有我國(日本)各遣滬官憲努力進行、其間各國代表、亦盡力調停、如藍博森英公使、奔走斡旋之功、尤令人欣佩、如此而得今日之美滿成果、不勝感慨、本協定、由正文附屬件議事錄三部而成、至內容、即擬以本協定爲前提、停止戰鬪行爲回復滬局、更進一步而謀貢獻於改善中日國交、果能如此、不勝滿意、最後欲進一言者、對於日本側各代表之決死的努力、與中國代表如郭泰祺氏、敢負重任、竟衝破難關、深表同情與敬意云云、

▲荒木陸相 【又電】荒木陸相談略謂今見調印不勝欣幸彼此不再戰鬪、因以確保我軍出兵目的即爲保全僑民、始見成效、切望中國側與以誠信履行、至起事原因、即爲排日侮日情事、由圓桌會議、掃除一空、由此當可實現、兩國堅交握手一節、日本已備妥善、希望中國亦與協調云云、

▲大角海相 【又電】大角海相談、略謂此次協定成立、不特爲中日兩國、而且爲人類同利害關係之各國、均不勝欣幸、今後滬上治安、懸在中國之誠意如何圓桌會議、當由中國希望迅速開會、亦未開知、

英公使北返

七日朝赴寧

【上海六日聯合電英公使】藍博森、決定明朝乘飛行機離滬赴寧、由浦口乘火車赴北平

日政府反對

伸縮關稅案

【東京六日聯合電】商工省當局、擬向臨時議會、提出伸縮關稅案、五日午后、吉野次官訪大藏省倉田次官、太田參與官及中島主稅局長、傳達商工省意向、要求實現、但大藏省及政府事務兩當局、均持强硬論、極力反對、

日皇族蒞臨

慶應祝典

【東京六日聯合電】日皇陛下、對於慶應義塾、預定九日舉行創立七十五年記念式典、嘉納創立以來、貢獻日本教育界之許多功績、當記念式日、派遣皇族殿下、大體內定秩父宮殿下赴該校蒞臨式典、

浙財政救濟

杭州訊云、浙省政府主席魯滌平、前因浙省財政困難、省庫如洗、周轉不靈、電呈財政部商榷辦法、(一)以前積欠、旣允儘先撥濟、請於最短期間照數補發、(二)每月補助款十五萬元、以後請指定浙省國稅機關、就近劃撥、(三)鹽稅項下請令兩浙鹽務稽核分所、以後按照征起數目、逐月儘數劃撥、(四)烟酒牌照稅、依照營業稅法、應以九成歸省、此項稅款、即請劃歸省辦、以便設法整頓、增加收入、其應解中央十分之一、仍如數提解(五)浙省沙局收入、以奉核定撥充本省水利經費、擬請援照蘇省先例、將該局撥歸省辦、一切辦法、照蘇省成案辦理以上各點、關係浙省財政、所爲重要、日前財政部長宋子文由滬莅杭、曾召集魯主席周鵬長等、逐一研討、聞已有具體辦法矣、(二十八日)

世界珍聞及其他……

南海羣島中之 胖大女王

◇統治三百八十五英里國土

南海非支琴島、東有一簇小島、名湯加、可稱世界最小王國、國中女王、名薩洛德都蒲、亦可曰、全世界最胖最大女王、赤脚量起、計長六英尺六英寸、重三百磅、平時衣服穿時很少、以赤裸部分爲多、若遇國家舉行大典時、伊總穿襲白鼬鼠皮長袍、頭戴王冕、更帶許多珠光寶氣飾物、伊統治三百八十五英里國土、與二萬六千五百八十七個百姓、因爲隸屬於英國伊由英王册封爲英帝國的貴婦、

修和平廟 曼麗湖畔之大建築 國聯造宮室

美麗宏偉經費驚人

世界且爲偶像廟宇之國際聯盟會會場、在日內瓦、建築本極宏偉、而最近又以不敷應用、已議決築若干房屋、建造之宏偉、建築費之鉅大、得未曾有、頗足一紀、

—建築計劃— 近來國聯對於新屋之建造、所定經費已兩倍於昔日、在威爾遜街之末端、秘書室附近、擬建一房屋、預定經費爲美金十一萬元、現已開始掘地工作、在二月之中、預定完成大部分工程、本年二月中國聯開會時、亦將議決一切經費、而同時軍縮會議之議事廳、亦在計畫建築、至於亞利安娜公園、爲日內瓦景色最美之山地、國聯已決定在該園之上面、造一壯麗宏大之宮室、建築費預定五百萬元、將來工程方面、自着手之初、以至落成、當歷時四五年之久、即大禮堂亦將重行建築、以日內瓦之近狀、建築費用尚較他處爲低廉云、

—玻璃大廳— 玻璃大廳共建二層、每層占地三千方碼、所有建築、由日內瓦名建築家主納稅計畫一切、仿照國聯現有之玻璃廳、用新式上等玻璃、鑲嵌於四周、靠近街道之處、另加鋼鐵直梗、將來議事時、所有代表、一方由玻璃窗中仰視勃蘭克山景、一方可瀏覽拉門湖微波、在此新屋之內、將來軍縮會議、即集中其間、下面一層、則爲各地代表及新聞記者休息之處、他如旅行社、戲院、辦公室、新聞紙、郵局、銀行等、均設分辦事處於小屋中、另外有一賣票室、普通人士、欲入內參觀者、須購票由威爾遜街入內、代表及新聞記者、另有一入門場、室中有紀念碑砌成之走道、導入大廳、大廳所占地面、寬十碼橫五十碼、室中所有房屋、均可通行、會議之時、一般新聞記者、均在此大廳中、採訪資料、蓋散會而後、代表及新聞記者、可雜居其間、品茗談話、室中裝設電機四十八架、故不拘何地均可設法與親友談話、

—交通設備— 大廳之外、另有議事廳四間、其中三間爲各代表會議之處、而另外一間、占地約有五十方碼、以作印刷之用、會議室中、兩閣尤佳、之面積、爲六十方碼、每間有新聞記者席一百五十座、旁聽席一百二十座、其他則爲外交家聚集之處、印刷之大廳、自備郵政、電話、電報等室、以利交通、中樓則爲議長室及其他代表室、若是則彼此作私人議話、交換意見之時、不必至旅館訪問、可免跋涉之勞、此外更有特種圖書室及軍事會議室之設置、至於圖書室中陳列書籍、不拘學生及代表、均可入內參觀、會議室之中心地點、日內瓦電力公司供給電氣、横越羅二河、議事廳中、亦另設印刷間、各種重要會議、及紀念儀式、均在此行之、將來新屋落成而後、會議結果、成敗如何、自當視事件之本身而定、然建築之工人、現正各方其力、從事工作、冀有良好之成績云、

陳友仁甘作雌伏 張荔英獅吼訓夫

(上圖陳氏夫婦)

廣州函云、著名外交家陳友仁、一度榮膺外長、後因其舉措乖方、飽遭物議、不久即鎩翮、而還、最近往還滬粵間、依太子派策劃一切、以冀他日重來、其夫人張荔英女士、本爲民黨元老張靜江之掌珠、因生於海外、故英語既精、且長於鑑人之術、陳亦長於英語、而短於華語者、於是閫內閒談、枕邊私語、悉用英語、即一切飲食服御、亦莫不摹擬英人、所缺憾者、只髮不金、眼不碧耳、此番寧粵失和、張屢得乃翁誡書、因對於陳之行爲、頗不滿意、容舍寬閒、迺出莊嚴之語以規勸之、陳不肯聽、出語反激、因忤張怒、大展雌威、作獅子吼、且以某項事件爲要挾、陳始知懼、甘作雄伏、當彼夫婦勃谿之際、雙方悉用英語、鈎輈格磔、在傍聽者莫之能解、其隨從中有好事者、當張訓夫最嚴重之時期、曾暗挽一英僑來、以耳屬垣、事後詢之英僑以食指劃面、微吐舌尖、但作啞笑而已、

法蘭西地震!

巴黎電云、五月一日法國南部發生地震三次、以晨間四時馬賽港之震勢爲最烈、居民自夢中驚醒、極爲恐慌、震勢歷四分鐘之久、大概震心在距該港一千二百公里海中、勃里瓦斯地方附近發生地陷、農民居室埋沒土中、死三人、

歐洲將開駛◇◇最◈速◈火◈車

倫敦電云、歐洲將有一駛行最速之火車開始通車、該車駛行于格蘭散姆、與倫敦間、全線長一百零五哩、以百分鐘行駛全程、中間不停靠、平均每小時行六三、三哩、

食人的民族! 非洲黑人之宗教祀禮

巴黎電云、據著名旅行家波利迦爾特氏說、在這二十世紀裡邊、現在還有人食人的風俗、波氏最近由非洲回來、並說非洲的法國當局曾盡量的防阻過這種惡俗、人食人的風俗不是由糧食問題所引起的、因爲在黑色人的種族中、常常在宗教祭祀的時候有這種慘酷的事發生、非洲的法國當局希望能叫黑色人種中的巫醫和僧侶、知道人肉並不是食物、波氏今天對合衆社記者說『在某種黑色民族中、最好的食物是小女孩、如果沒有小女孩的時候、他們也吃小男孩、並且還有一個種族、他們只吃死了的小孩、他們常常派人到鄰族中購買有病的小孩、然後把那些有病的小孩拘禁起來、直到死了以後再吃』、

十四歲幼女姘人

滬訊、住居滬西法華鎮六一八弄十二號門牌、已故范瑞堂之妻李氏年卅七歲、祗生一女、名招弟、現年十四歲、裁髮時裝、丰姿綽約、招弟自幼憑媒許字於附近何家角楊連生爲妻、楊年十五歲、尚未成婚、惟李氏雖徐娘半老、丰韻尤佳、以致臭名外播、遠近咸知、前年與對門警察某中隊巡警河北人賈永福姘識、並亦將幼女招弟奸汚、去秋賈奉調他處、但往來嘗間斷、儼如夫婦、近因李氏懷孕、腹已漸大、遂托穩婆下藥墮胎、至本月九日下午、李氏突然身死、由招弟收殮成服、零丁孤苦、在家守孝、前日下午二時許、賈永福身穿便衣、至招弟家中探望、切切私語、旋即緊閉房門、白晝宣淫、被招弟伯父范銀和偵悉、通知未婚夫楊連生、糾衆到來扒門入內、將一對無恥男女、雙雙捉獲解、送六區二所轉市公安局訊辦云、

黎明暉戀愛案 審訊經過

香港通信云、黎明暉馮德謙鄭國有三角戀愛案十六日下午初次正式審訊、觀者盈庭、二時二十二分鄭國有由兩獄卒扶肩出獄態度安靜、當站入犯籠時、黎明暉已在、黎穿藍點白底旗袍、持白手袋、態度安閒、二時二十分由主控官連司陳述黎鄭戀愛經過及謀殺馮德謙情形、謂事前因手曾往購買毒藥、並曾往問羅文浩關祖堯等律師殺人所得之罪名、繼由黎明暉上堂作供、黎講上海話、謂四年前隨歌舞團到港、鄭宴我等於金陵酒家、此爲與鄭相識之始、後偎往星洲、彼此書信往還、後一月鄭往星、向偎求婚未允、昨年六月偎返申、(未完)

捷克徵收離婚重稅

捷克首都電云、進急派人民黨提議徵收離婚重稅、以供救濟失業之用、另據提議、法庭一切罰款與所抽捷克外國工人十分之一工資稅、均撥充救濟失業之用、有數報贊成此項提議、但主張離婚稅應列入娛樂捐項下云、

瀛海僑聞

▲倫敦現有四百四十五家大影戲院、共備有三十八萬四千百五十個座位、每天可容納三十八萬四千八百五十人前去看影戲、據教育委員會調查之下、無論那一種影片、對於兒童並無何等實際上的弊害、所以平日兒童們儘可多看影戲、

小科學 灰塵

平常人覺得灰塵是無用亦無害的東西、有常識的人、便覺得牠是有害的、那裡知道科學家會覺得牠是很有用處、與人類很有益處的東西、牠的重要雖不能和空氣相比、至少能比空氣次要的東西相抗、不錯、塵灰是黴菌的寄生物、是傳染病媒播物、但是牠也是美之神、是雨、霧、露、雲的創造主、碧藍的天空、五光十色、燦爛華的落日、青綠的海洋、都是何等的美麗啊!但是假使沒有塵灰的話、我們那裡會有這種眼福呢、要曉得、這就是灰塵之所賜、

試以圓筒兩隻、一注以平常的空氣、一注以純淨無纖塵的空氣、然後把光線射入去、我們就可以看見一筒內光耀非常、反之後一筒內則黑暗如漆、一毫莫辨、此時如果把前者空氣慢慢放進後筒內、後一筒內便漸漸發碧藍光、隨着塵灰的加多塵粒的加粗、而至於變成純白無色如平常空氣、

由此可知空中色彩的不同、完全由於空中塵灰的多寡、塵粒的細粗、塵少塵細則色彩淡、塵多塵粗、則色彩深、頭上天空、因距地遼遠、塵少且細、自然是碧綠可愛、升日落日、色彩紅黃、燦爛悅目、因其光線達於人眼時、須經過地平線塵灰較多較粗的低空、不過假使您上至比落日的更高的地方、由上看下時、那麼落日四週也是藍色或淡黃色的、所以我們可以說落日色彩的不同、因由於塵粒之多寡和塵粒的粗細、亦由於觀者地位高下之不同、

海洋多深碧色、因海洋有多量極細微的塵粒、和許多死在海中極微細的有機生物的骨灰、火山噴發下來的土灰、河中流出去泥灰、及流星灰等、

假使灰塵僅僅有這種美的作用、我們實不必在此替牠捧場、說牠怎樣重要、因牠還有一種令我們非注意不可的作用存在着、

試以玻璃管二個、一個管中的空氣、是未經濾淨的平常空氣、一個管中的空氣、是已經用棉花濾淨毫無灰塵的然後把水蒸氣各傾入管中於是前管內就會充滿如雲狀凝結的蒸氣、後管內則依然透明、這就是表明在有灰塵的空氣中水蒸氣冷却時、是會凝結成雲雨或成露的、否則不使不會凝結、依然是透明體(雲濃厚程度與塵粒的數目成正比例)空中因由日光蒸發海水、地面的水而充滿水蒸汽、設空中沒有一點灰塵、蒸汽時、或其他被牠凝結、牠祇有歸集在山頂、或森林中樹葉上、這種作用變得急速、祇變成傾天蓋地的暴雨降下、那麼雨水蒸汽積聚雨很多時、地面、結果不是傷人、便是害物、一方面因蒸汽都積聚高處、地方稍低的土地便乾燥異常、不能耕種、這就是空中不灰塵的害處、

不過灰塵太多了、實在也不是我們所希求的、因爲灰塵多、則雲霧多、雲霧多、則一切生物受日光的時候少、日光一少、土地植物的生產力也就減少了、近一二百年間倫敦工業發達、工廠林立、灰塵加多、雲霧亦日增、因此農事的生產力大大減少、就是這個緣故、

三言兩語

無須多說、關於個人的學問事業、只要『做出來』讓人家看、

○○○

現在的時期是充實自己的時期—青年的男女學生們、正是新生命開始的時期、認清了、那麼莫放過!

○○○

社會的人們、都在勢力中過活着、只看別人的成敗、不論事物的顚末、

○○○

只可照着目的地走去、不要顧計走到那裡、發生意外、因爲整個的社會、老實說前途還沒有辦法、

用飛行機搜索魚羣 日本松島灣之創舉

名古屋電云、此間安藤飛行機製作廠、特於宮城縣鹽山地方設立出張所、以爲今秋七八月間、在松島灣遊覽飛行、搜索魚羣之用、現正有所預定進行云、

婦女界之福音

貴婦淑女 經血不調 及經期腹痛 紫黑成塊 宮冷白帶 久不受孕 屢患半產等

鹿胎冷香丸

—奇效如神—

婦科聖藥、鹿胎冷香丸、專治婦女精血不調、經前錯後、經脈閉止、經來腹痛、色氣不正、紫黑成塊崩漏、子宮寒冷、赤白帶下、腰腿疼痛、夜不安眠、精神鬱悶交接快感缺乏、午後發燒心跳心熱、自汗盜汁、癆病咳嗽、氣虛血虧不能安眠、或胸腹脹飽、以上各症、飲食少思、或子宮有病多年不孕或患半產、連傷數胎、一經服用無不力效效力絕大、萬試萬靈誠婦科第一聖藥也、

贈送 本藥房由上海包銷鹿胎冷香丸、爲救濟患病士女起見不顧原本特別犧牲五千盒、作爲贈送東北士女之用、以昭効力而便推廣凡於贈送期內、買冷香鹿胎丸一盒者即送一盒、買半打者、即送半打、贈完即照定價售賣機會無多、幸無失却、

價目 定價每盒四元半打二十元買一盒送一盒外埠函購貨欵先惠郵費在內說明書函索附郵票一分即寄

總發行所 奉天鼓樓西路南 金城大藥房

外埠代贈處 安東 瑞祥泰 洮南 德慶仁 遼陽 義和堂 營口 中西藥房 長春 中西藥房 大連 同德藥房 吉林 五洲藥房 鐵嶺 和發久

淋濁的明星

山得爾精

急性慢性淋病? 及年久白濁!

山得爾精的治症

山得爾精、乃德醫史萊爾氏所發明、在山得爾藥廠製造、爲空前未有之發明乃淋濁菌滅去根之藥也、藥內含有Sandol Phenylum Salicyl Eumethylene Blue 等高貴藥精故效力極大、萬試萬靈、應爲淋病新發明絕妙之靈藥也、內中白檀油、非南洋熱帶產功効不著、本藥乃採取南洋出品最豐富之檀香油揀精質所製成故效力最大、

山得爾精、爲德國新藥、政府實驗、山得爾大藥房、凡五淋白濁、最新發明、治淋斷根唯一之靈藥也、一盒、重者二盒、日久者三盒、服完之後立奏奇功、治百病、萬試萬靈、非普通市中所售一般治淋藥、所可比擬也、故歐美各國諸醫、無不頌其爲淋濁聖藥效驗特効如下、急性慢性、赤白淋濁、尿道疼痛、風火砂石、睾丸重大尿意頻數、尿中混血、利尿不通婦女白帶子宮炎腫、

定價每盒大洋二元每打二十元 外埠函購貨欵先惠寄費在內

總經理奉天鼓樓西路南 金城大藥房

外埠代贈處 安東 瑞祥泰 洮南 德慶仁 遼陽 義和堂 營口 中西藥房 長春 中西藥房 江省 德泰盛 大連 同德藥房 吉林 五洲藥房 鐵嶺 和發久

醫藥界專門

各醫生 各醫院 各藥房 欲購 西洋原料藥 醫科器具 及一切醫療器械者請賜顧 德商興華公司醫藥部

本公司設瀋陽業經多年除歐美各大埠外在東亞各地如日本東京大阪神戶中國平津滬漢廣州香港均設有分行專售醫藥界用西洋各種原料藥品成藥及醫療器械等等久已譽滿全球舉凡醫藥界所用一切物品大者如X光器械小者如注射針頭珍貴者如顯微鏡人工太陽燈及一切光學器械並各種最新發明之醫藥界用品等無不俱備本公司在德國除自有之各專門製造工廠外如舉世聞名之德國怡默克化學藥廠之各種原料藥品及成藥德國埃泰善爾工廠之蛇牌醫療器械德國生尼泰工廠之醫用電氣器械德國徠資工廠之顯微鏡及各種醫用光學器械德國拜道爾夫工廠之老人頭牌絆擔膏及奧倫等均係本公司獨家經理並本公司常備大宗現貨以供各界需求如荷零購整批或賜詢一切暨函索目錄本公司無不竭誠歡迎

德商興華公司 瀋陽商埠南市場西

寶康藥行代理 瀋陽大西邊門外

內務部衛生試驗所化驗立案

天然淸補丸

海關化驗無毒通飭各關放行

(一)有白面白丸鴉片嗎啡針等嗜好者、服之立見奇效小瘾三盒大瘾六盒斷瘾隨吸隨減負責身爽多食無痛苦無效原盒退欵

(二)凡有瘾人多因煙毒作祟全身欠爽及大便乾燥不思飲食夜睡不安不能早起以至清氣不升濁氣不降氣血不能流通面帶煙容久之發生一切疾病如服此丸立見奇效如不信請先試用

(三)無瘾人服之可以清補身體寬胸順氣利大便加飲食即小兒心煩纔入化服十丸病亦立愈有服過此丸者定知言之不謬

每盒二百○七粒。大洋一元。半打五元五。一打十元。郵費一盒至一打二角。郵票足收不扣均償詳細說明書函索即寄。

清金保肺丸

每盒卅付現大洋一元試用包每服八粒 咳嗽服二三服即愈

新方退雲散

每盒洋一元二角 五分多年咳嗽痰喘一盒全愈新得外感不同 此藥與衆不同論火蒙氣蒙要瞭 不壞均可療治輕者一人一瓶重者二三瓶全愈

外治痢疾一粒丹

等痢疾不論何 搐藥一粒納於臍中。上貼膏藥一張。快則一刻。慢則半點。其痢即止。妙不可言。大人用大粒五角。小兒用小粒三角。十歲至十六歲用中粒四角。

天津黃緯路東省 閻氏製藥所

駐奉經理處 城內鼓樓南 志雲翔

批發 南滿站 合盛酒局內寓 哈爾濱道外桃花巷街 義成 營口大平康里 同順和 江省南大街三合永福記 四平街驛同義和 新民縣大街裕泰公 遼陽平康里恩順 長春商埠四馬路泰和藥店 吉林河南街長盛東

安住蚊煙香

夏季之樂土

紫煙縷縷昇騰 蚊即滾滾降落 人之美睡如訪天樂之好音

今也 世界無雙 推出唯此 蚊煙

大連代理店 日本蚊取線香株式會社 大連

本號啓事

撫順各煤 價格外廉

煙台各煤 分量充足

本溪湖各煤 品質優良

奉天西塔後 發送迅速

發售 奉天西塔後 滿鐵指定各種煤炭販賣店 恒順號 電話二○二七番

新委山城子分館

本社今委蕭振廷爲山城子分館經理由五月一號起開辦仰該處各界人士如欲訂閱本報及登廣告者新向分館接洽可也此佈

盛京時報營業部啓

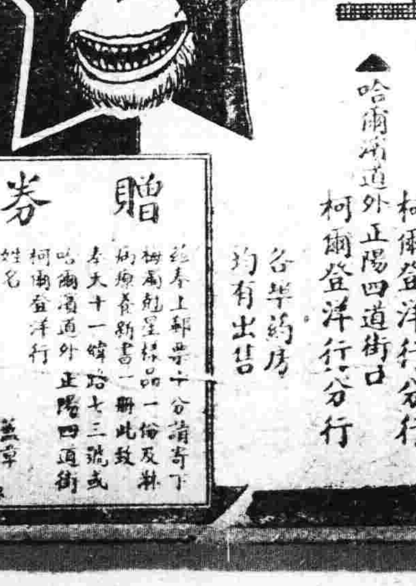

商標

梅毒尅星

德國淋病斷根特效藥

五淋白濁 六小時奏效

殺菌滅淋 徹底治療

藥力最大 奏效最速

各國名醫 實驗證明

譽滿全球 第一靈劑

發明:德國愛迪耶博士 四十年心血結晶

成分:殺菌滅淋最高峯 BALS. COPAIV. 製劑

主治:急慢性五淋白濁 淋毒性尿道炎症

特效:治一切手術注射 不克奏效的重症

保證:各國名醫三萬人 熱烈地處方採用

榮譽:醫學界奉爲圭臬 六○六異曲同工

每盒二元五角函購寄費加一

上海白克路柯爾登洋行獨家經理

▲奉天十一緯路第七十三號 柯爾登洋行分行

▲哈爾濱道外正陽四道街口 柯爾登洋行分行

各華藥房均有出售

贈券 姓名 住址 蓋章

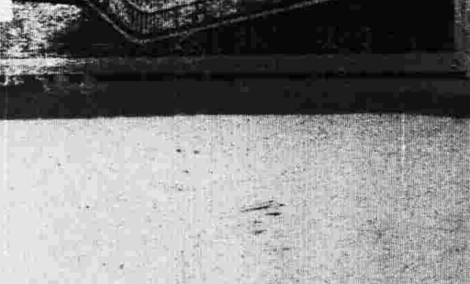

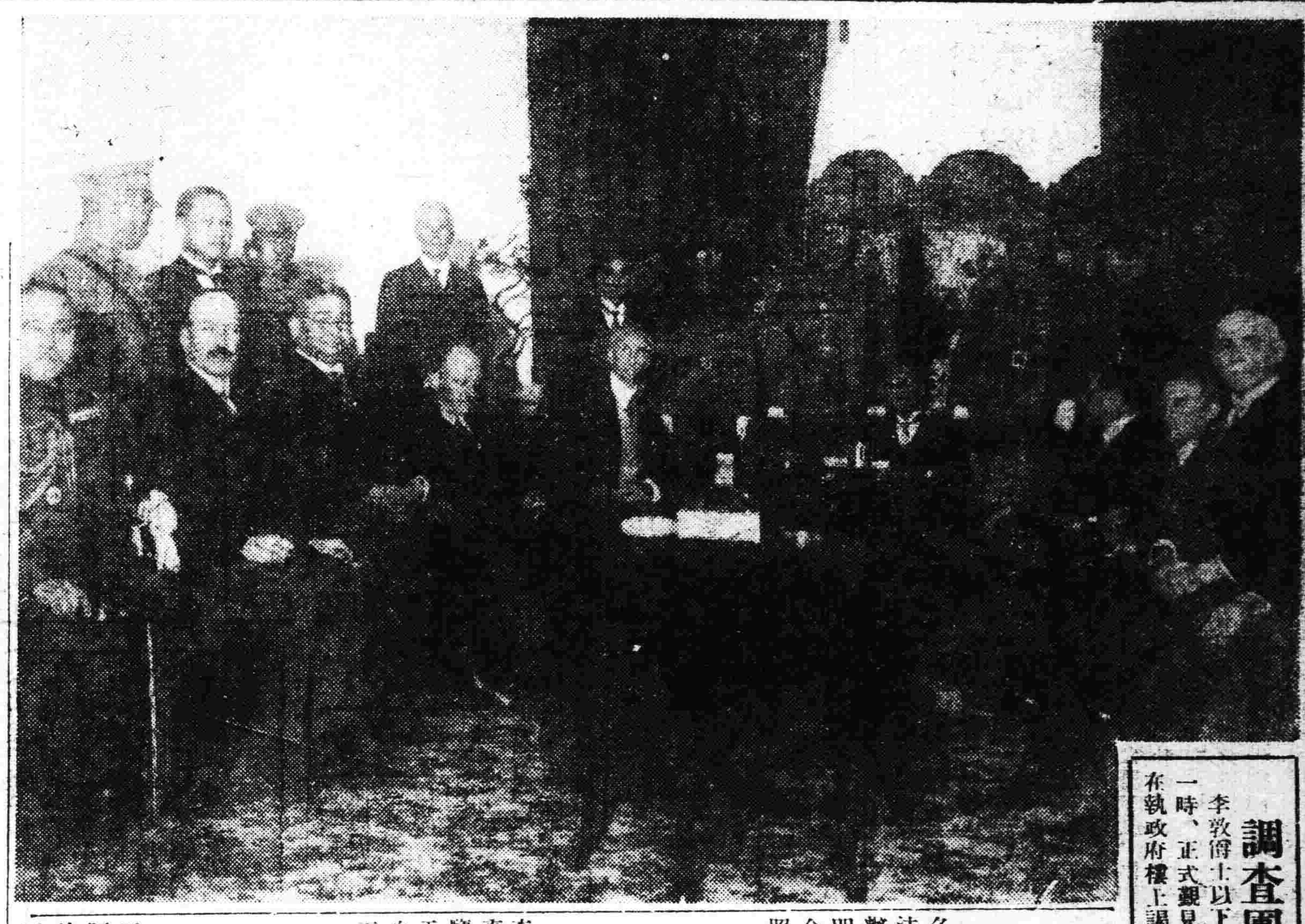

調査團覲見紀念

李敦爵士以下各委員、于五日午前十一時、正式覲見溥執政（詳見昨報）時、在執政府樓上謁見室所攝紀念合影、

顧維鈞准與隨團同行 惟附六項嚴重條件

【長春專電】顧維鈞問題一節、經聯盟調査團書記長阿斯、外交部總務司長大橋各氏間、迭次交涉、結果決定附以左列各項條件、滿洲國承認顧氏、於明日（七日）隨同調査團赴吉、其條件如下、

一、不得作政治運動、

一、削減隨員人數、

一、經滿洲國特派員監視顧及隨員之行動、

一、顧之途中身邊、不無保護、但難以絕對保障、

一、顧絕對不得與本國通信、

一、關於使顧謝罪問題、滿洲國側稍行讓步、認爲顧氏有陳謝誓意、不復求其陳謝文書、

特此聲明云云、聞巴式爾斯已于五日午前八時半、乘車離長經大連旋赴天津云、

中銀副總裁 山成晉京

滿洲國中央銀行副總裁山成喬六、與朝鮮銀行理事色部貢一同于五日抵奉、當晚出席於滿鐵總裁大和旅館之招宴、旋于六日午後三時半、乘快車赴長春云、

調査團在京工作已完成 七日赴吉八日赴哈

【長春專電】國聯調査團在長調査、現已略成、決于七日赴吉林、豫定如下、

七日午前六時離長赴吉、

七日午前九時抵吉、

七日午後三時由吉出發、

七日午後七時回抵長春、

八日赴哈爾濱、

建國紀念章 當選者披露

【長春專訊】滿洲國建國紀念章圖案、曩經公募、應募者頗形踴躍、已達二百零七人之多、頃由大典籌備處長張燕卿以下各審査員十餘人嚴重審査結果決定當選者兩人如下、一等無當選者、二等爲奉天小倉圓平、三等爲大連樋中成敏、聞將來採用右項當選者之圖案與否、現尙未定云、

頒發縣長巡視章程

民政廳趙廳長、近將縣長巡視章程十三條、頒發各縣、各縣長爲督飭區域內之行政、及自治事項、並査考地方情形、每月須巡視所轄各區村一週、其視察事項、爲各區村辦事成績、縣署掌執事務、上級機關特交査辦事件、地方民間一切狀況等項云、

不良外人決與嚴懲 德華社長已出境

【長春專訊】民政部警務司關於釋放德華日報社長巴式爾斯、于五日發表聲明如下、德華日報社長巴式爾斯、曩在奉天有誹謗滿洲國之言動、由各方面接到對滿洲國有不利行動之消息、故由寬城子使彼任意出頭於長春公安局、査詢結果、該人甚悔在奉時之言動、並誓願後決不出於輕侮滿洲國之行動、自行退出滿洲國前往天津、滿洲國政府今後對於滿洲國有不利或不良言動之外國人應當照法嚴重處罰、毫不假借

教育隸屬民政部

省署頃奉到院令、略謂關於各省教育事項、依照政府組織法、應一律隸屬於本院民政部辦理、由該部文教司專司、仰即轉知、一體遵照、省署即轉令教廳、并各機關各縣分行知照云、

丁艦修總長受調査團訪問 詳細說明交通現狀

【長春專電】國聯調査委員李敦以下四委員、書記長阿斯、專員楊格、日側吉田參與員、鹽崎林出書記官、渡大佐等、于六日午前十時分乘汽車往赴自强街交通部、與交通部總長丁鑑修鐵道司長森田成之等會見、有所問答、妥誌於下、

（問）（調査團）滿洲國各鐵路現狀如何、

（答）（詳細說明太長從略）、

（問）交通部之組織如何、

（答）部下置總務郵務鐵道水運等四司、司下再置二十科、然此科將來應其必要或行增添、亦未可知、

（問）有敷設新鐵道之計畫乎

（答）現正研究中、若有民衆國家得利者、則當敷設之、

（問）各路連絡關係如何、

（答）（說明連絡關係、太長從略）、

（問）鐵道司長之事務的權限如何、

（答）有鐵道關係之指揮命令、

至此與丁會見畢、調査團再請求與鐵道司長森田成之另行會見而辭、丁總長會見後、對記者略談、調査委員係爲遠東和平計來滿者、今天初次會見、殊得極好印象云云、

森田司長說明 鐵路情形

【長春專電】國聯調査團與丁交通部總長會見畢由書記長阿斯專員楊格兩人、于六日午前十一時十分仍在交通部鐵道司長室會見、對森田成文、有所詳細質問、

（問）（調査員）大通線雖值滿洲國成立後之今日、仍停止貨物運輸、其理由安在、

（答）該線一帶、有王以哲舊部兵匪、危險未除、

（問）吉長吉敦鐵路局何爲兼任吉海路局乎、

（答）滿洲國建國爲日尚淺、財政殊爲窘困、故爲求節減經費計不得已、使一人担任右項三路局長之職、

（問）奉山路停止運輸貨物之理由安在、

（答）該路沿線亦與大通線相同、匪賊潰兵現尙潛在、是其猛威危險達於極點之故也、

（問）對於中東路滿洲國當局將來之處置對策如何、

（答）此事屬於外交部之問題、故由交通部不能回答、語畢、森田司長應專員之請求、告知丁總長之閱歷、旋專員又召郵務司科員、關於郵務電政、有所詢問云、

交通部注重 郵政職員保障

【長春專訊】交通部日昨訓令吉黑郵政總局、謂各職員宜照常工作不得有意外行動、並保障其生活玆將其原文列下、

爲訓令事、各郵政管理局局員各郵局員、大同元年三月一日滿洲國已經成立、其疆域照建國宣言領土內一切之財政、應頓中華民國完全脫離關係、玆本部奉令於大同元年四月一日應將在滿洲國境內中華民國所辦之各郵政局及郵局、一律接收、以期完一、惟郵政不但爲國際之業務、且與國運之興降人文之發達、有至大之關係、其辦事人員之職責、所關尤重、本部對現在在職之辦事人員、自當保其身分、務使各人之生活、無不安之慮、其或有懷疑本部、不顧職責而逃避者、或僻怠其職務、或煽動其他辦事員者、當照法律嚴辦、務期各局辦事人等、仰體本部之意、努力從公、毋得嘵瀆、切切此訓、交通部總長丁鑑修、

瀋陽縣整理槍照

瀋陽縣長謝桐森、以事變後四鄉民有槍枝、不但舊有槍照遺失、即購置自衞者、亦復不少、乃擬定重發槍照、以資執管、免致流落匪手、除印製槍照外、並飭各村長轉飭村民具保領取槍照云、

聯莊鄉團會哨游巡 瀋縣匪氛漸衰

瀋陽縣之各村鄉團、日來舉行聯莊大會、或三村一起或五村一夥、所有團丁、一律荷槍實彈、會哨游巡、因之大小幫匪、及前由西南二路竄入瀋境匪、均已遠揚、僅有單行之匪、乃在各處路劫、因之各鄉安寧者城內農民、紛紛回鄉耕作云、

蒙軍調赴東鐵 加入各軍勦匪

張海鵬所部之蒙邊軍、前爲供衞近畿、特將所部第一、三、四、七支隊、開赴新京、担任警備、玆據關係方面消息、以上蒙邊軍各支隊、現又奉執政命令、調赴東鐵沿綫、協助各軍勦匪、歸吉林警備司令官吉興指揮、各隊業已陸續達到目的地云、

張學良部下便衣隊 仍在大凌河擾亂

北平張學良謀亂滿洲已久、迄至今日未能息止、頃得確息、張繼續派便衣隊、潛往大凌河、及奉山路沿線、仍然擾亂、情形如下、

（甲）距大凌河二十里許、有張學良之便衣隊、十八人一組、或二十人一組、共計十數幫有所企圖並任意損搶、强拉馬匹偏索民間錢財、携帶槍械大砲甚夥、曾經公安隊馳往剿捕、以資早日根本清除、

（乙）大凌河東方二里許、禿老婆店、大小張良堡、西綢戶屯各地有胡匪、便衣隊數百名、在劉家街附近搶掠、綁去人票索要鉅欵、並與蘇家窩棚地方賊匪聯合大肆搶掠破壞云、

警局委任秘書

警察局內勤督察員李永剛、自事變後、異常出力、當經督察長等以該員勤勞可嘉、共行褒于上峯、六日經局長進級爲額外秘書、薦任職任用、以資鼓勵云、

天氣豫報

五月七日 南西風 晴時曇

六日之溫度 平均 六度三 最高 九度六 最低 四度七

五七紀念日 軍警商同時出動

本城警保商等機關、鑒于時際地方不靖、伏莽潛隱堪虞、會經嚴重戒備、認眞設防、使反動之徒無隙可乘、故地方治安頗爲安堵、頃因五月間之紀念日最多、除五一勞動節及五三五四紀念日已經安然度過外、後以五七已經屆臨、以是當局特由六日起加緊警戒、于各重卡設崗偵詰、同時警備司令部之衞隊兩排、亦均分班出動市內、以便協助警保商之地方防務云、

調査團隨員 匿名赴哈

【長春專訊】國聯調査團一行、已於日前抵新京、惟該團之行程、時有改變、并無一定赴哈確期、仍難預斷、歐美等各大報記者、已有數名赴哈等候調査團、據探聞調査員之隨員、有多人已匿名先赴哈搜集材料云、

張燕卿總長 說明實業

【長春專電】國聯調査委員當與丁交通部總長會見畢、于十一時二十分、往實業部與總長張燕卿約亘兩小時會見、有所問答、

（問）（調査團）對於外國人既得權利滿洲國將來採用如何方針乎、

（答）對於民國時代合法的所得之權利、滿洲國當然承認之、

（問）對於民國時代之合辦事業及純外國資本之事業如何、

（答）凡對合法者一律不認差別、

（問）各國人在滿洲經營商業時如何待遇、

（答）凡不紊國家治安並不有衞生的害毒者一律許之、惟鴉片哥格印等則不許可、

（問）監理海關乎、關於海關收入中充爲外債担保者如何辦理、

（答）滿洲國旣爲獨立國家、接收海關殊爲當然、關於外債担保、當以向來東三省之分担額担負之、至於詳細請向財政部詢問可也、

（問）產業政策發現已得其確立乎、

（答）近來各報上、雖有產業政策確立之記載、惟實際未得確定、現正調査中、當俟調査完竣後、從速確定、

語畢、各委員辭去、張總長對記者談稱、本日之會見、於滿洲國頗爲有益、委員等依此會見、似得認識滿洲經濟上之實況、又知政府各機關又有秩序、甚呈意外之感云云、

教養工廠嗎啡診療不周 死斃者日有所聞

警察局前爲整頓市內之秩序起見、曾飭各分局所對市民嗜染嗎啡白面等人、一律逮捕送赴教養工廠、以便爲其戒絕、自令下以來、共計由各分局捕有四五百人、均經送入教養工廠、祇以內中嗜染甚深者、因調治不周、致而斃者、日以數人、後于五日、因天陰雨、計一日間斃命者共七人云、

學良性史

軍閥張學良暴政、已編成劇本、由男女演員廿名在茶社演唱、已誌本報、玆聞有人以張學良除暴政外、其淫蕩之性史、尤復不少、乃集成性史一書、第一集已印成在肆間發售、二三集亦在編印中、

援僑日警行動 立川署長又飛通化

救援通化日僑之日警官隊、進抵二密河口、被匪重圍、對峙至今、已誌本報、頃有該警官隊于五日退出二密河口往赴樺木台子之消息、惟此消息、殊難置信、於是此間日警察署長立川、決于六日午后一時率警官三人乘飛機凌空往赴該地以事偵察、並對該警隊與以指令云、

被服廠恢復在即 改稱爲中央被服廠

東三省被服廠、停工已久、玆經軍政部議定、日內恢復、開始工作、改稱爲滿洲國中央被服廠、一切經費、均由軍政部負擔云、

昨函飭瀋陽縣査照、屆期妥爲保護云、

瀋海一等車站 電燈裝竣放光

瀋海鐵路局、現以各站、仍燃洋油燈、不但危險、且又黑暗、玆特議定、凡一等車站、均按設電燈、各車站現已裝竣、始放光云、

各分局被申斥 排難解紛之義安在

省會警察局、近査各區分局、對於地方發生微末之事、卽有送總局罰辦情事、似此殊失持治安原則、尤失排難解紛之義、是以於昨四日、對於各分局、行文申斥、以重警政云、

禁商標用國民黨徽

實業廳長徐紹卿、以商號出之商標、每多沿用國民黨黨徽、殊屬非是、除飭令市傳知商號除取銷上項商標外、并通令各縣署査禁云、

挖修新開河 即將開始動工

實業廳爲便利農民種植稻田起見、曾經計劃標掘新開河各節、已誌本報、現聞該項工程案業由商民王某等中標、現正從事計劃挖掘、實業廳業于日

童養媳爲母買嗎啡 被翁瞥見引起爭端

工業區西教廠分所管境住戶索長坤者、于去歲憑媒展玉成楊永厚二人作伐、以財禮定妥李方氏之女玉蘭、年十六歲爲兒媳、其子會明、尙在求學時期、旋因李方氏家境清貧其夫外出、並因其嗜染嗎啡、無力撫養、索長坤遂經與媒人說允將玉蘭迎接家內、童養數月以來、相安無事、而玉蘭亦承其翁姑之待遇較優其生母、于四月間該玉蘭之母李方氏以戒除嗎啡關係、因而臥床、索長坤覩其困難萬分、爲便于侍奉起見、派其媳玉蘭前往料理、並告其俟母病癒時、即可歸來或屆期派人迎娶、以便完妥此項親事、詎意玉蘭去後、其母李方氏因覩其服裝華麗、容煥換發、遂以其由索家帶來之衣飾盡行當賣、供其買用嗎啡、並使玉蘭親自外出、與其買後使用、事爲其翁索長坤得悉、恐將玉蘭引入下途、于五日逕赴其家擬行接娶回門、不意李方氏從中阻止、並且不准玉蘭回歸索家、有悔婚之意、双方由口角而赴該地分所理論云、

天齊廟會延期

小東門外東嶽廟會、自開始辦理會期以來、所有城內外及附近各村屯之善男信女、前往進香者、頗稱擁擠、乃該會之主辦人等、以時屆廟會期間、適因天雨、致而未得進廟者大有人在、爲普遍起見、特經延期兩日至八日閉會云、

國務院辦理文書暫行章程

第一章 總則

第一條 國務院之文書除有特別規定外應照本章程辦理之但在緊急時得取權宜之措置事後仍應補行本章程規定之手續各官署得依照本章程擬訂辦理文書細則

第二條 辦理文書以正確迅速爲要素承辦人員並須簽名或蓋章以明責任之所在

凡來文須答覆者應即答覆如不能即行答覆應將理由及答覆時期先行通知

第三條 文書以簡明爲主旨俾閱者易於明瞭如係長篇應於文首摘叙事由

第四條 文書上應記明擬辦核定批閱收發日期及主管官署

第五條 凡重要之事件應以書面往返接洽雖經口頭商定者亦應即時補具書面照本章程規定手續辦理之

第六條 凡屬一、急待辦理者二、必須再行回覆者三、必須列登政府公報者以及其他必須特別辦理者應於文書上顯明之處記明之

第二章 核定及供覽

第七條 送請核定之文書應用規定之稿面載明擬辦理由及參照事項與參考事項之要領并附關係文件但如係例行者不在此限

第八條 文書之核定應照左開程序辦理之

一、文書之擬定經承辦員之上級核妥送本主管官署內關係各筒所（如處科等）合議後呈主管官署長官核定

二、凡須與他官署合議之事項應依關係之深淺指定合議之順序將文書依次送閱

三、凡文書已照上列二項之手續辦理完竣後應送交總務廳由秘書處長按照文書之性質分發各處由各處長提交總務長官

四、總務長官得因必要情形送交法制局審議後呈國務總理

五、應由各部局核定之文書須準照前四項辦理之（未完）

民政部分科規程

第一章 總務司

第一條 總務司置左列五科

秘書科 文書科 人事科 經理科 調査科

第二條 秘書科之職掌如左

一、關於機密事項

二、關於涉外其他交際事項

三、關於典守印信事項

四、其他特命事項

第三條 文書科之職掌如左

一、關於公文之撰擬審査及請核事項

二、關於部令指令及訓令之發布事項

三、關於政府公報其他公示事項

四、關於會議事項

五、關於公文之收發及保管事項

六、關於値日値宿事項

第四條 人事科之職掌如左

一、關於部內職員任免進退及身分事項

二、關於部內職員之規律及賞罰事項

三、關於部內職員之薪俸及待遇事項

四、關於自治團體職員之選任事項

第五條 經理科之職掌如左

一、關於部內一般會計及特別會計之豫算及決算事項

二、關於收支事項

三、關於用度及營繕事項

四、不屬他科所管之事項

第六條 調査科之職掌如左

一、關於統計及情報之收集並通報事項

二、關於部內所管事項之調査並研究事項

三、關於圖書及刊行物事項

第二章 地方司

第七條 地方司置左列四科

行政科 自治科 財務科 社會科

第八科 行政科之職掌如左

一、關於地方制度及公共組合制度事項

二、關於地方行政事項

三、關於司內各科之連絡事項

第九條 自治科之職掌如左

一、關於確立自治制度事項

二、關於監督自治政行事項

三、關於選舉議員事項

（未完）

警局將大檢察 先派李督察長檢驗

省會警察局齊魯兩局長爲振刷各分局新警士之精神起見、會擬舉行大檢查、旋因調査團蒞奉、致而中止、現爲賡續前議實行計、特定日內派勤務督察長李樹田、先行檢驗一次、對各分局所應行整頓之事項、預爲指示一切、關對各分局使用之簿記種類、辦公使用之文具等項、力求劃一、對槍枝保管之方法、內外勤務應守之規則以及室內衣服之整潔等項、均在被檢察之列云、

自願商分會 不准成立

大小西關各商、爲辦理商務便利計、特具呈向總會呈請、設立西關自願商務分會、玆該總會見呈後、考核之結果、昨已批令不准、通知該商等査照云、

中學開校 又延期 須在本月下旬

奉天省城各中學校、原定於本月中旬、一律恢復、昨據教界可靠消息、教育廳對於中學開校事宜、確在積極籌備中、因各種關係、本月中旬、開校須在下旬云、

五月多事 警保商特別戒備

五一紀念節、已安然渡過、五七、五九等日紀念日、又將相繼而至、地方當局、對於此等紀念日、以値此時局多故之際、難免不無反動份子、乘機思逞、故令警保商三機關、飭屬特別嚴爲戒備、至各紀念日尤須加緊警戒、以免滋動、而重治安云、

同善堂發薪 舊欠不負其責

奉天救濟院、現已實行改爲同善堂、新任堂長劉職滏、對於內部、刻正積極整理中、該堂四月份薪餉、昨已由市署領下發放、至舊欠數月之薪餉、聲明不負其責云、

種痘將截止 擬按成績獎勵

奉天省會警察局、前爲預防天花計、特令各分局免費種痘至本月十五日、爲截止之期、于昨傳令各分局、該局爲獎勵計、于各種痘成績、及人類、分別造表送局備考、以資按成績獎勵云、

省公署限期 考核縣長

省長臧式毅、近以考核縣長、新京政府已有明命、應即遵照考核、乃特飭令民政廳、將全省所屬之五十九縣長政績考核、限本月底考核完竣、彙總呈報、以憑核辦云、

民政部將派員 調査全省行政

省公署頃據民政部訓令內開、查國基初定、百度更新、關於歷定行政方針、亟宜先以調査着手、玆由本部特派調査員楊非正尙等、赴各省縣調査行政及治安一切事宜、除發給該員等護照、以資証明外、合行令仰該省長、俟該員等到境後、轉飭所屬軍警、妥慎保護、勿稍延誤等因、該署即於昨通令所屬一體遵照辦理云、

各級檢察處 實行改廳

奉天高等檢察處、現奉司法部令頒到、各省縣各級檢察處、均應改稱、與各級法院、位列均等、定於五日通飭所屬各級檢察處、於令到日、改稱檢察廳、以資劃一云、

興安區春耕 齊王辦理接濟

據奉北來人云、興安區墾民五萬人、往年皆由墾公署接濟春耕、近頃墾民以無接濟春耕之困難、紛向興安省省長齊王懇請接濟、齊王允准、已於上月按戶撥領貸糧、每戶五斗云、

總務民政兩廳 主要人選發表

【吉林專函】省公署總務廳廳長原武氏、已將廳內主要人位、分配選定、秘書處長羅振邦、總務科長徐家相、人事科長周雲溪、會計科長根本成一、調查科長山本紀綱、以上人員均已發表、該廳設於省署東院、約於本月十日左右、當可正式成立辦事云、▲民政廳廳長王暘、亦遵照新官制、已將本廳改組、共分五科、今將其科名及新委科長人位、訪錄如下、總務科長熊希堯、行政科長周建安、土地科長駱仲騏、建設科長丁左江、旗蒙科長陳循林、▲

籌開建國紀念運動會

【吉林】教育廳議決、爲紀念建樹滿洲國起見、特籌備開全省運動大會、已定於本月十四日舉行、地點在公衆運動場、近日省立教育館、正在積極籌備中、各學校亦均預備一切、屆期俾得優勝、必有一番盛況云、

規定辦公時間 通飭各機關遵照

【吉林】省公署奉中央執政府令、規定各機關辦公時間、該署已通知各機關知照、茲將規定時間錄下、由三月一日至六月三十一日、每日早九點上班十二點下班午後二時上班五時下班由七月一日至八月底早八點至十二點、由九月一日至十月卅一日、九點上至十二下、由十一月至翌年二月底早十點、至午後三時下班、在八月之內、由主管長官酌核事務繁倹與以二十日之假、如因公務不克辦理時、他時亦可、星期放假、如有要公、須辦理時亦得到班、本規定如因辦理公務不適合時、由主管長官、呈國務院改定之、亦無不可、

洋價飛漲 錢商中止兌換

【吉林】入春以來、洋價既爲活躍、上下相差、在三四十吊、亦爲常事、惟近來更爲活動、四五日間、鈔票漲數二百餘吊、哈洋漲六十餘吊、永洋漲五十餘吊、金票一百八十餘吊、五月三日、金票八百九十九吊、鈔票六百五十餘吊、(未化行)哈洋四百五十二吊、奉票十一吊五百文、今日仍續漲、大號錢商益記錢號、德盛興、會源同等、亦中止兌換、一時市面、頗現錢慌恐慌之狀、赤金已十四元三角、較十元已將漲至一半、如用金鈔、大有無處兌換之虞云、

軍政廳改組後 各部人員調動

【吉林】軍政廳已改組爲吉林省警備司令部、除廳長郭潤霖、已升軍政部參謀司長外、副廳長馬錫麟上校調委爲全省硝磺總局局長、原軍需處長改委菸酒事務局局長、其他主幹多派司令部服務、又省公署軍政廳、以吉興司令業已蒞吉、趕快交代、原吉司令定於一日接事、惟因吉興司令接任後、將軍政廳同時改組爲吉林省城警備總司令部、將內部各處亦分別縮小改編、俟完竣妥帖後、吉司令將仍赴新京率隊剿匪、因此關係、吉將俟其參謀長到吉、始能接任、因此五月一日、未果接事、軍政廳改組、因之亦稍有待、然亦不能出一週後云、

兩要人入京

【吉林】總務廳原廳長、昨日入京、向國務院陳述組織事、熙省長定今日(二日)中車赴京、辦理要公、並報告改組各廳事宜云、

市政籌備處頒發 新國宣傳要項

【哈爾濱】新國家建國宣傳辦法、現已通令各縣、濱江縣教育局、茲准濱江市政籌備處頒新國宣傳十大要項內之爲九則、必須遵照宣傳、茲照錄宣傳辦法如下、(一)教育局於每星期上午九時至十二時、召集各教員到局、由縣督學講演建國要義、及新政方針、再由各教員各向本校學生普遍講演、每星期至少三小時以上包括教養院教員在內、(二)教育局就高小學生中揀選三十人、編爲新劇團、按新國施政方針、編成新劇若干齣、以備臨時表演(三)就本市現有影片中、採擇有益新國家、足供宣傳資料者由市局擇日於公共場所演映、俾一般民衆、任意觀覽、(市局)(四)飭市立施診所、暨市內各公私施醫院、於一定日期全部免費施診、包括掛號手術普通藥品費在內(市)(五)備製長形文字宣傳牌一百塊張貼圖畫宣傳板二十塊、豎立宣傳架十座、長形文字宣傳牌、釘掛電桿、及娛樂場建築物之上張貼、圖畫宣傳板、張掛於各街巷口牆壁易見之處、宣傳架豎立衝繁街口電車站江公園等處、(市局)(六)搜集或購備有關新國家之地圖及書籍置於教育館及公園書報室處、任民衆閱覽、(市縣)(七)購備新京吉林哈市具有宣傳新國家性之報紙、逐日張貼於公告牌及各公共場所、以供流覽、市局(八)製備帶有美術性之簡明傳單、於電車內散佈之、市局(九)速由縣局將難民數目查復省府、俟庫欵撥到、即着手施粥(縣局)

建國宣傳班 蒞吉講演

【吉林】奉天滿蒙青年同盟會、爲宣傳新國家之建設事項、特組織講演宣傳班、該班第三班、已於前日蒞吉、計宣傳員、奉天人王寶琛、姚寶琦、昨日午一時、在同文商業學校講演、先由佐久間校長、致介紹詞、次王氏講滿洲建國之大意、再次由姚氏講民族協和必要、兩君詞鋒銳利、條理清暢、及舊閥與新國家之分別、聆者動容、於鼓掌聲中閉幕、今日(四日)在教育館講演、爲市民講演、必有一番盛況、明日休息後、去海龍等地講演云、

公安局規定 戲園衛生

【吉林】省會公安局、以劇園爲人衆場所、衛生更不可疏忽、爲傳染病發生最容易之地、非力求衛生不可、特定衛生十二要則、令遵照辦理、(一)要空氣流通、(二)要室溫適宜、(三)要光綫適宜、(四)要改良坐椅、前低後高、不可距台過近、(五)要飲水清潔、(六)要飲水煮沸、(七)茶杯清潔、(八)食物清潔、(九)禁止手巾、(十)多備唾盂、(十一)改良廁所、(十二)洒掃清潔、

宣傳建國意義

【旅順】月之三日、午後三時許、由奉天來旅之新國家宣傳員一爲呂名實、一爲單守全、假公議會樓上、宣傳建國標語、至四時許、即赴大連宣傳矣、

李局長會議防務

【西安】縣警務局長李耀珊、以時局尙未又安、人心強半浮動、警察人員、公安隊長、均有保衛地面之責、若稍有不愼、或部屬被人勾結者、不惟影響閭閻安寧、且而妨害人民生命財產、爲有備無患計、於月之三日在警務局內、召集八個區分局長、駐各區之六個公安中隊長、公安隊大隊長吳竹泉、大隊附郭志清、總務課長劉祥五、行政課長馮敬一、司法課長蓋忱、開全縣境防務會議、李局長對於人員訓話、大致警察以保安爲任務、官長以服從爲天職、勿聽流言、約束部下刻屆春耕、不誤農時、則地面人民可安居樂業、屬因注重防務、均令各回其防區、俾盡其責任云、

遼陽民團譁變 公安大隊出勤

【海城】騰鰲堡電訊、遼陽城東三區民團百餘人、不知因何竟於月之四日、突然譁變、到處搶掠、兇橫無忌、公安大隊已出動往剿、該匪聞訊、知力不敵、遂向山中竄匿、然公安隊決不因山險而中止、仍向山中痛追中、

吉通峪民團 擊退股匪

【海城】據由東山來人云、於前日二區吉通峪村、突去大股胡匪、當與該村自衛團、互相激戰、該村以有天險可守未被攻破、結果匪勢不支、退避他竄、是役團丁戰死二名、負傷者四名

又訊由安奉線、被日軍擊退之大股胡匪約七百餘人、竄至吉通峪村、該村群山環抱、據吉天險、又被民團擊退云、

各校添授經書 書局赴省訂印

【海城】縣教局頃奉教廳通令、案奉部令飭各級學校添授經學、教局奉令後、即傳令所屬縣區村私立學校、統於月之十五日起、添授論孟學庸等經書、各書局聞訊、紛赴省大書局、訂印大批經書、以期獲厚利云、

王司令晉省 李團代職權

【海城】駐營海奉天陸軍第一旅長兼剿匪司令王殿忠氏、因所部軍隊分担剿匪、頗爲得利、現已於今(五)日、拍電去省、定於六日晉省一行、謁見臧省長、報告所部軍隊剿匪之一切經過、至遺職權着調駐牛莊之二團團長李芳圃代理云、

搶案又一起 門兆廣被綁去

【鳳城】距街四五里許藍旗嶺下門家堡子、門兆廣者、素號大囉囉、家資富有、性頗慳吝、本月三日晚間、臨睡之際、忽來壯漢數名、不容答話、強將門某綁起、並將家俱什物搗毀一空、門某雖被匪綁、大賊捨命不捨財、匪等任其喊叫、拳打脚踢、遍體鱗傷、結果將其架走、限期勒贖、臨行時將門某宗弟一名、亦行綁去、及告報告警隊、因距街較遠、匪早遠颺、至其中詳情、容訪再誌、

何勝有升大隊長

【鳳城】何勝有隊長、已經警務當局正式任命爲鳳城縣警察隊大隊長、該氏奉委後、分別視事、並將其舊部二百餘名駐紮於八連舊址、編爲警察隊云、

又降透雨

【靉家屯】本境於三日早一時許、細雨紛紛、午後五時始止、田中十分足用、耕種適當、獨雨前所種之地、致受影響、雨潑地硬、妨害萌芽、農人謂之爲倒雨云、

魚有信

【靉家屯】驛西十餘里有一魚圈、望海寨鹽廠三海口、僅可泊風船、俱爲黃鱗魚必經之處、歷經立夏來到向無失信、而蠹斗魚、爲鱗魚之食、早已發現是以鱗魚來期、當在不遠矣、赴海設立魚舖、各營各業者、紛紛而往刻上搭棚修理房間、屆時熱鬧勝於集鎭云、

郵局復恢匯兌

【安東】本市郵政局、由上月中浣起、停止滙兌、普通郵便、照常遞送、在此時間、一般市民有向外埠滙兌者、均改由日本郵便局寄遞、殊多不便、茲聞該局奉到南滿郵務管理局通告、即日起恢復滙兌、以便商民云、

省會嚴禁種鴉片

【安東】本埠縣公署、日前奉到省令、大致謂鴉片流毒、甚於洪水猛獸、早經厲禁、近聞各地時有奸民偸種、希圖漁利縣長負有禁烟全責、應速嚴行查禁、如有偸種此項毒物者、勒令立即鏟除、倘或違抗、嚴加懲處云、

警所捉獲烟犯

【安東】本市于家溝分所某警士、於日前外出抽調戶口、行管內王修文門前、聞有阿片氣味、乃排闥而入、正遇王某橫陳榻上、短笛頻吹、即行捉獲連同煙具、一並送案罰辦云、

商民齊集補城壕

【梨樹】本邑城壕因修築不堅、多有坍頹、已誌前報、茲訂月之三日、縣長面諭警務局長、召集商民各戶人等、各持鐵鍬、齊到警務局點名、以便分別動功修補、以固防務、屆時縣長並親赴警務局、對商民演說一切、告以修補原因逾一時之久始散云、

警隊彈壓廟會 突遇股匪 天齊廟前一場激戰 胡隊長中彈斃命

【北鎭】東門外天齊廟會期爲古歷三月二十七八九三日、歷年以來、附近各村屯之紅男綠女、扶老攜幼、至廟焚香了愿、頗爲不少、舊歷三月二十七日又屆廟會之期、該管地方警察公安隊等、均前往廟會彈壓、不料警隊行至該廟附近、忽發現大股胡匪、約四十餘名以趕會爲名、該隊近前、雙方開槍射擊、公安第一分隊長胡玉臣、奮不顧身、竟中槍彈、當時殞命、而該隊兵頭部受傷一名、尙無性命之虞、駐防日軍聞訊、迅速出發攻擊、斃匪三四名、由午前十鐘攻至午後四時、匪勢不支、往北逃走、查該匪內有帶張代屯村會臂章數人、與匪混雜、當場捕獲一名、亦帶臂章、其中必有細情訪明再誌、

綁搶案迭出

【北鎭】西門外路屯村住戶路成杜、並李姓之牲畜、均在村外種地、於二日午前十一句鐘時、不知由何處突來步匪七八名、將李姓之大車赶去、並綁去路某之夥計一名、騾馬兩匹、遠逃無踪、匪人日日非搶即綁、實屬懸不畏法云、

商會會議事項

【北鎭】縣商務會、於二日招集本街士紳、開維持會議、開所議者、(一)由去歲事變以來、成立維持會、至今賬目、尙未結清、(二)去歲夏季、請陸軍二十旅白營長來北剿匪化費、(三)去歲冬季、請日軍來城駐防、招待等費、共虧大洋四萬五千餘元、以上各件、應當報清應如何辦理、由午前十二點鐘、至午後三點鐘、始行散會云、

文合旅館將開幕

【連山】本街自移治以來、各界人士、往來不絕、故旅館營業、相繼而起、如英濱大同各旅館均早開幕、今又有文合旅館、亦在籌備中、不日即能就緒、正式開張、經理曹文斌氏、既廣交遊、尤富資本、將來之營業、定屬不惡云、

縣公署後園 作體育場

【營口】縣公署地址、原係道尹公署舊基、刻聞楊縣長、以該署後園地基寬廠、無甚花木、原有茅亭花房、多半荒廢、令其空閒、未免可惜、茲擬將此荒園、闢作體育游戲場、爲署內人員公餘之暇、發展體育而暢精神之用、已於日昨動工拆撤亭房、墊平地基、內設鞦韆架及各種游戲機械、外西牆邊運用石灰各料、人馬車輛、工作不休、一俟闢築竣工後、公共體育之講求、實自此昉也

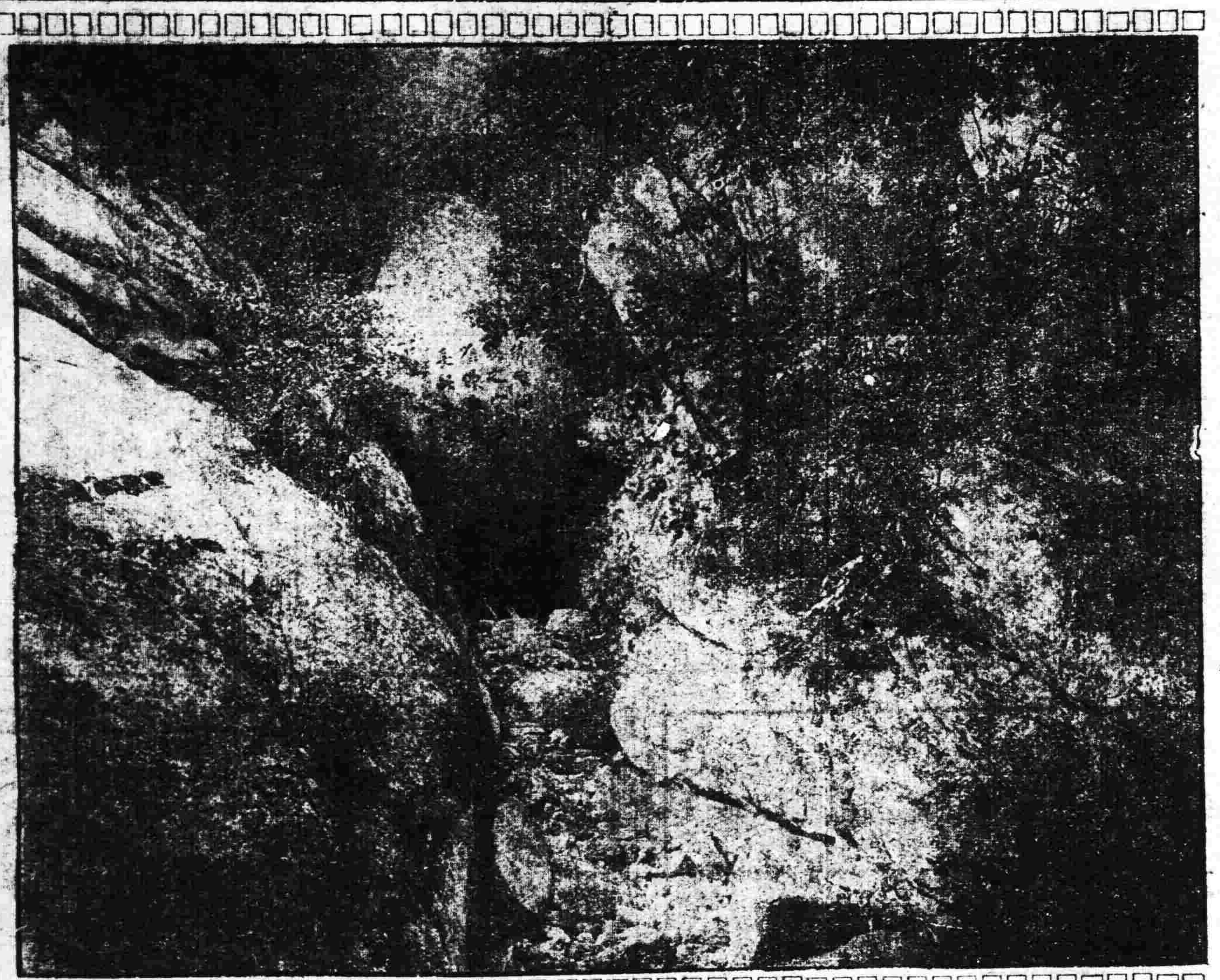

滿洲名勝＝鳳凰山鳳凰洞風景＝

寬甸著名匪首 强娶民女 張縣長化裝赴省

【海城】頃據岫岩電話寬甸又訊、匪勢猖獗、莫可言狀、據聞在該縣之著名匪首『青山』『海樓』『小俠』『金龍』等八名中、强娶民女者已有七名、其餘一名限度最嚴聞非十五歲以上廿歲以下、品貌非正不能合格、又訊、寬甸縣爲羣匪包圍之下商民歇業、城市蕭索、已達極點、幸經安鳳聯防公安大隊長徐文海聞耗、率隊五百餘馳往援救、該縣縣長張之鵬、警察署長時雲峯、方解重圍、即於上月卅日棄職化裝、潛赴奉天城、報告經過一切情形、于芷山直係軍隊、已於昨(四)日赴到痛剿中、

萬目睽睽中 紀念体育會開幕

【鳳城】萬目睽睽中之建國紀念聯合大運動會、於今日(三日)、順序開幕、參加之學校、共十五校、計縣立中學校、職業中學校、縣立女子師範、縣立第一第二第三第四第五等小學校、清眞小學校、商立小學校、關帝廟小學校、模範小學校、省立附屬小學校、日本小學校、日本鳳凰城塾、其他軍隊警官及日滿商人參加者、亦不乏人、是日天朗氣清、惠風和暢、參觀者人山人海、途爲之塞、加以會場之點綴、五花八門、窮極盛況、運動之項目應有盡有、各盡其能、茲將大會之次序列下、一集合、二國旗授與、三滿洲國旗揭揚、(建國頌歌合唱)四日本國旗揭揚、(日本國歌合唱)五、開會之辭、六運動會會歌合唱、七代表選手、八演技、九、晝食、十演技、十一閉會之辭、十二滿洲國國旗降下、(建國頌歌合唱)十三、日本國旗降下、(日本國歌合唱)十四三呼萬歲、十五散會、

常隊副拿獲 紅槍會正犯

【新民】縣屬二區自衞團部隊副常書林、於本月三日、率隊巡邏、案至管界郭家灑藏坑地方、捉獲紅槍會正犯張啓英並在伊家起獲大鐵車一輛、縣扎槍頭二百個、僂鞋六十雙、五音銅號一對、一併起獲送縣云云、

大風雪 興安嶺以南損失頗重 房舍樹木多被摧拆

【海倫】此間北部興安嶺以南、自四月廿九日起大風大雪連日不止大風過處樹木房屋多被摧拆大雪積地約有數尺、實爲多年未有之現象一時交通杜絕、現正設法恢復中云、

來函登照

盛京時報社主筆先生惠鑒啓者頃見貴報四月三十日之報紙陶賴昭』本月二十三日早晨有吉林軍尹傑三團長帶同全團騎兵赴三岔河堵擊不意行至團山子以北被反吉軍僞佩黃色袖章混跡近前將該團士兵截斷駐陶賴昭保衛第四隊拉道兵十名傷八名掠去二名截去給養車三輛陣亡士兵二名等事鄙見之下不勝駭異上月二十三日尹團長由農來陶擬赴三岔河堵擊彼時若鄙帶隊十餘名作爲前導去訖即日安抵岔街次早不意該匪由西進攻經尹團長率同所部暨各隊伍奮力抗擊該匪不支向西北潰退本隊官兵均獲安全並未被匪傷掠亦無損失情事且本隊向無給養車輛傷兵損械者均係其他部分又次日鄙即帶隊回陶仍守防務前之登列想係探訪不確抑傳聞謬誤所致務希貴社詳加更正以昭事實是爲盼禱肅此敬請道安並希回玉

駐陶賴昭扶餘縣保衛騎兵第四正隊隊長楊天章啓五月二日

…下接第六面…

農會另選幹事長

【洮南】縣農會前次奉令改…會辦公云、

緩期加罰

【盤山】縣長孫續辰、前以…限令三期交納…現已佈告週知云、

行市 六日

條銀標金

	午前	午後
倫敦銀塊現行	一六片六分二	
全 遠卯	一六片一六分一三	
紐約銀塊現行	二七仙四分一	
孟買銀塊現行	留比 分	
上海標金 開行	七四三、五	七四二、五
下市	七四〇、四	……
大價	七四五、二	……
小價	七三九、〇	……

中外匯兌

英美滙兌	三弗六七仙(四分)
美日滙兌	三三弗一〇仙
美國上海滙	三〇弗一六分七
上海東滙 賣	一一〇兩一分〇
上海東滙 買	一〇九兩四分一
上海美滙 賣	三〇弗四分一
上海美滙 買	三〇弗八分三
上海英滙 賣	一先七片一六分一一
上海英滙 買	一先七片四分三
奉天城內滙兌	……
現洋票滙上海	一、〇〇〇
現洋票滙中銀	〇、七〇七
金票滙中銀	一、〇九五
現洋票滙天津	〇、九九五
大連滙上海	七三兩二〇〇
大連滙煙台	七二兩一〇〇
營口滙上海	兩
安東滙上海	九四二兩〇

各地錢鈔

奉天

日站金票對現洋

	午前	午後
開行	一五三、六〇	一五四、九〇
下市	一五四、八〇	一五四、六〇
大價	一五五、五〇	一五四、九〇
小價	一五三、六〇	一五四、五〇
交數	四五萬	一六萬

●同現洋對金票現行

十點	六四、六〇	一點	六四、五〇
十一點	六四、三〇	二點	六四、六〇
十二點	六四、四〇	三點	……

●鈔票對現洋票

開行	……	……
大價	……	……
小價	……	……
交數	……	……

●全現

十點	一〇三、二〇	一〇三、五〇
十一點	一〇三、四〇	一〇三、五〇
十二點	一〇三、四〇	一〇三、五〇

●城內錢鈔

現大洋換奉小洋	六〇、七〇
金票換現大洋	〇、六四六
鈔票換大洋	一、〇三五
哈大洋換現大洋	〇、七〇〇
天津中交票換現洋	〇、九九五

大連

鈔票對金票(午前市)

	近卯	遠卯
開行	六七、〇五	六七、四〇
大價	六六、七〇	六七、一〇
小價	六六、三〇	六六、六五
下市	六六、五五	六六、八五
交數	三三五萬	三八〇萬

●同現行(午前)(午後)

九點	六七、三五	一點	六七、〇〇
十點	六七、三〇	二點	六七、〇〇
十一點	六七、一〇	三點	六七、〇〇

●鈔票對小洋錢現行 一六八、八〇

●現洋對小洋錢現行 九七、二〇

鐵平銀對金票

安東

	午前	午後
近卯開	九四五、〇	……
又下市	九四〇、〇	……
遠卯開	九五〇、〇	……
又下市	九四一、〇	九四三、〇

開原

金票對現洋票

	午前	午後
近卯開	……	……
又下市	……	……
遠卯開	……	……
又下市	……	……
交數	……	……

長春

金票對現大洋票現行

●同現行 九點	六四、五〇	一點	六四、五〇
十點	六五、〇〇	二點	六四、五〇
十一點	六四、七〇	三點	六四、五〇

●鈔票對哈大洋票現行 ……

●金票對吉官帖現行 八八九、〇

哈埠

哈大洋票對金票現行

	午前	午後
十時	四八、七〇	二時 四八、八〇
十一時	四八、五五	三時 ……

營口

金票對爐銀現行 ……

●鈔票對爐銀現行 ……

●爐銀對奉票現行 ……

各地豆糧

奉天

日站大豆百斤大洋價 午前開行 午後開行

	午前		午後
五月	……	五月	……
六月	……	六月	……
七月	……	七月	……
八月	……	八月	……

●同午後開行 下午下市

五月	……	五月	……
六月	……	六月	……
七月	……	七月	……
八月	……	八月	……
九月	……	九月	……
交數	……	交數	……

●期米(滿取)一包金票價　特等 ……　一等 ……

月日 ……　月日 ……

●城內豆糧市

大豆	一、二〇
豆餅	一、四〇
豆油	一、四五
白小豆	一、六七
紅小豆	一、六〇
花小豆	一、五五
吉豆	三、三一
合豆	〇、九五
青豆	一、三〇
麻豆	一、七〇
硫豆	一、六〇
粳子	〇、九〇
谷子	〇、八五
麥子	〇、七〇
糜子	〇、九〇
稻子	一、二五
大麥	〇、六〇
小麥	一、四〇
高粱	〇、八七
包米	〇、八五
粳米	二、三〇
元米	二、〇〇
小米	一、六〇
江米	二、六〇
勝米	一、五〇
稻米	二、七〇
糜米	一、五〇
秫米	一、二〇
芝麻	四、三〇

大連

大豆(百斤鈔票價) 午前開行 午後開行

	午前	午後
現帶袋	五、〇〇	五、〇七
不帶袋	……	……
五月底	四、九八	五、〇八
六月底	五、〇四	五、一四
七月底	五、一五	五、二二
八月底	五、一九	五、二七
九月底	五、二八	五、三六

●豆餅(壹塊鈔票價)

	午前(開行)	午後(開行)
現行	一、六五〇	一、六八五
五月半	一、六六〇	一、七〇〇
六月半	一、六八五	一、七三五
七月半	一、七〇〇	一、七三〇
八月半	一、七三〇	……
九月半	……	……

●豆油(壹箱鈔票價)

	午前(開行)	午後(開行)
現行	一三、〇五	一三、三〇
五月半	一三、一〇	一三、三〇
七月半	一三、六五	一三、六〇

●高粱(百斤、票價)

	午前(開行)	午後(開行)
現行	三、〇三	三、〇九
五月底	三、〇三	三、一三
六月底	三、二〇	三、二四
七月底	三、二九	三、三五
八月底	三、四〇	……
九月底	……	……

開原

(大豆壹斗現洋價)

	午前開行	午後開行
五月半	……	……
六月半	……	……
七月半	……	……

●粗高(全上)

	午前(開行)	午後(開行)
五月半	……	……
六月半	……	……
七月半	……	……

四平街

(大豆壹斗現洋價)

	午前開行	午後開行
五月半	……	……
六月半	……	……
七月半	……	……
八月半	……	……

●高粱(全上)

	午前(開行)	午後(開行)
五月半	……	……
六月半	……	……
七月半	……	……
八月半	……	……

公主嶺

大豆(一斗現洋價)

	午前(開行)	午後開行
五月半	……	……
六月半	……	……
七月半	……	……

●高粱(全上)

	午前(開行)	午後(開行)
五月半	……	……
六月半	……	……
七月半	……	……

長春

大豆(一石鈔票價) 午前開行 午後(開行)

五月半	……	……
六月半	……	……
七月半	……	……

●高粱(一石鈔票價)

	午前(開行)	午後(開行)
五月半	……	……
六月半	……	……
七月半	……	……

哈埠

大豆(甬特哈洋價)

	午前開行	午後開行
五月半	〇、八八〇	〇、八九〇
六月半	〇、八九三五	〇、九一〇
七月半	〇、九〇七五	〇、九二〇

●小麥(全上)

	午前(開行)	午後(開行)
五月半	一、六七〇	……
六月半	……	……
七月半	一、七一〇	一、七二〇

國外商品

●美國錦花 圓三〇錢(漲)

五月卯	五、五六
七月卯	五、六八
十月卯	五、九一
十二月卯	六、〇五
一月卯	六、一四
三月卯	六、三〇
現行	五、七〇

●印度綿花 圓 錢(跌)

羅吉印	留比 分
謀拉印	留比 分
高督印	留比 分

●大阪期綿線行(臺捆金票價)

	午前(開行)	午後(開行)
五月底	一三三、三〇	一三四、八〇
六月底	一三四、一〇	一三六、八〇
七月底	一三六、二〇	一三〇、四〇
八月底	一二九、〇〇	一三一、六〇
九月底	一三〇、〇〇	一三二、三〇
十月底	一三一、〇〇	一三三、一〇
十一月底	一三二、四〇	一三三、五〇

●大阪綿布錢現行

龍C	四、六五
軍人	五、六五
顏細	三、二〇
白羊	……
鵝島	四、六〇
福助	三、一〇
扇面	三、四〇

●神戶豆餅

五月底	二、五七	二、六〇
六月底	二、六四	二、六四
七月底	……	……
八月底	……	……
九月底	……	……

谷縣長視查 師中學

【錦縣】本邑縣長谷金聲氏以教育起家，故對于各校教育異常注重，月之二日，偕同教育李局長，親至縣立師中學校內容外表，詳加視查，有缺點之處，當面指導，飭令逐一改進，該校爲錦城最高學府，素著成績，當茲新政伊始，故特爲注意，以期精益求精云

警局注重衛生

【錦縣】本邑警察局長宮文超，以現屆春季，暖氣日蒸，積穢之區，最易發生黴菌，釀成時疫，故限令衛生隊，於一星期內，將城廂積穢之物一律掃除淨盡以重衛生而潔路政云

安達 縣長易人

【黑龍江】省長公署日前牌示云，安達縣長張錫堃，因事調省，另候委用，遺缺未便久懸，當委金希均署理，聞金氏係遼寧人，法律大學畢業，歷充鎮威軍三四方面軍團部軍法處長，河北樂亭縣長，臨榆縣長，所到均著政聲，民十七經萬福麟督江時，檄調龍沙，委充詢司令官軍法處上校處長，夏於於前經程省長將安達縣張縣長調省，遺缺以金氏署理，金氏奉委，當即摒置各務，馳往新任，接收視事，將來對縣務，必有一番整頓云

劉廳長 公畢返江

【黑龍江】全省警務廳長劉德權，前者赴新京，覲見執政等情，已誌本報，茲聞劉氏在京，將江省警務，應興應革各項，商確就緒，即於前日搭乘中東車，轉道返江，到廳任事，各機關是時均到站歡迎，頗極一時之盛，而劉氏服官警界，甚有經驗，對於江省警務前途必有一番整頓云

因賭成瘋竟斃命

【松山】五區界內各村，賭風大熾，而三十七門花會，害人尤甚，除蕩產敗節爲盜者不計外，其最烈者惟北三道壕村苗化氏之族侄，因押會輸錢，晝夜討紅，致遭瘋魔，打傷伊之胞兄頭部，血流滿面，有無生命危險，尙難預料，其自身竟於四月廿九日，因瘋斃命，不知有地方責者，亦有所聞否

黃花魚上市

【松山】近日黃花魚，雲湧於市，一般販者爭購之，以便零星喚買，但其價值，每斤僅洋一角五分云

領事館員隨軍去

【農安】本邑日領事館新任領事田島周平，秘書未木一二三，書記官菊池，前自李匪攻城時，以危邦不居，當赴長春暫避，於五月晦日末木君獨返，算還外欠，辭退夫役，並摒擋領事館公私一切，聞隨日軍一併去農云

又本邑東街日商正義當經理片山，前亦因匪攻城時，隨日領事一併避去，旋因匪退歸來，該當因日軍司令部藉住，故未開業，自日軍有調防消息，該商僱用數十輛，將貨物鋪墊，悉數裝載，於本月一日隨日軍遷徙長春，至該商餘物及領事館所有物件，聞託警察暫爲照料云

貸欵委員長得人

【農安】前農會長李子陽，於李匪攻城時，慘罹炸斃，嗣以地方維持無人，經各法團領袖及士紳公推前第一區長彭子玉暫行代理，以維現狀，日昨成立春耕貸欵及急賑委員會，又公推彭君爲委員長，查彭君久膺地方要職，見義勇爲，當仁不讓，既承推擧，誓必與地方謀安全，與民衆造幸福，凡公益治安，無不盡心竭力，勞怨弗辭云

各界歡送 羽山司令

【通遼】羽山司令，調任駐山，各界保留未允，四月卅號上午九點，中日各界趨站歡送者，日方高級軍官，與商民領袖，及茶縣長，盛局長，鄧局長鄭局長，李局長，馬局長，李局長，電燈廠長，李精一，田會許祿性，楊繼五，張秀卿，各學校男女學生，警察商團，各送區旗，炸炮齊鳴，羽山向各界脫帽辭行，各機關排列車下，高呼榮陞，頗稱一時之盛云

自委表决各項

【通遼】四月廿八號，由董縣長提議執政賑金一千二百元與耕欵兩不相涉，業交蕭會長收存，將金票兌現洋，價洋一元四角六分，待下次開會表決，（一）各機關造本年上季預算，（二）關於田賦畝捐收入，亦須造册，李局長謂田賦由蒙旗地局收六成，四成解省，地方應收之稅，由局長列表，（三）由下指導員，謂各機關團體，及人工廠職員表，赶緊造送，以便綜合具報云

資政研究員蒞通

【通遼】奉天資政局訓練所研究代表率同人至各縣參觀，石于晴軒王永昌，王蘊珂，王保粹，葛潤生，李東爽，李連馨等，考查行政，以作研究，下榻遼北荒務局院，商會招待於二號赴洮南調查，各界送至車站，登車北上矣

在鄉軍人會 改選會長

【本溪】新市街在鄉軍人會昨三日午後七時，在俱樂部改選會長，正會長植村良四郎，副會長中井仲右衛門，同山根吝，理事伊藤唯熊，同內堀保，監事高橋鐵造，同安部保，常任理事內堀氏，會計理事伊藤氏云

地方事務所長赴奉

【本溪】新市街地方事務長大岩氏，於昨三日午前十一時二十八分赴奉約一二日歸來云

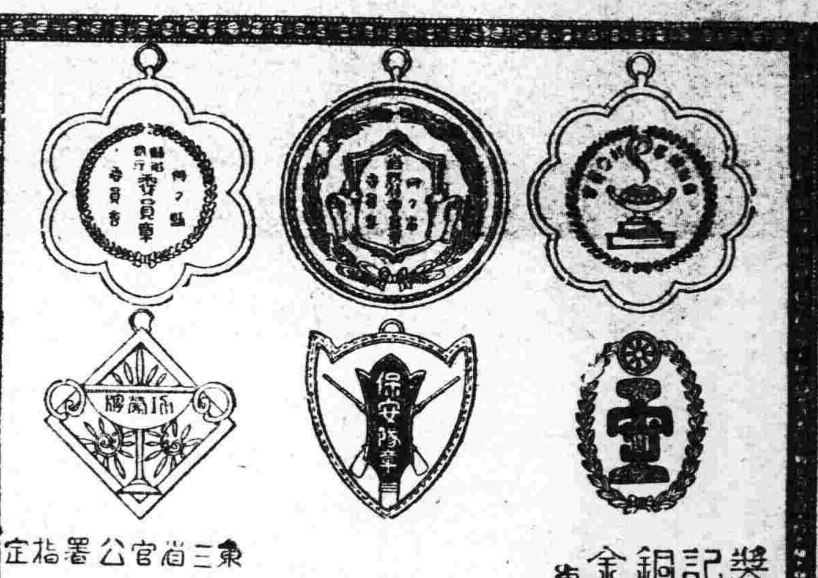

奬牌勳章 記章帽章 銅像銅型 金銀寶器 專門製作

呈贈式製

東三省官公署指定

金華獅製作所

大連市山縣通七十七番地　電話九七四九番 振替五九八番

度量衡

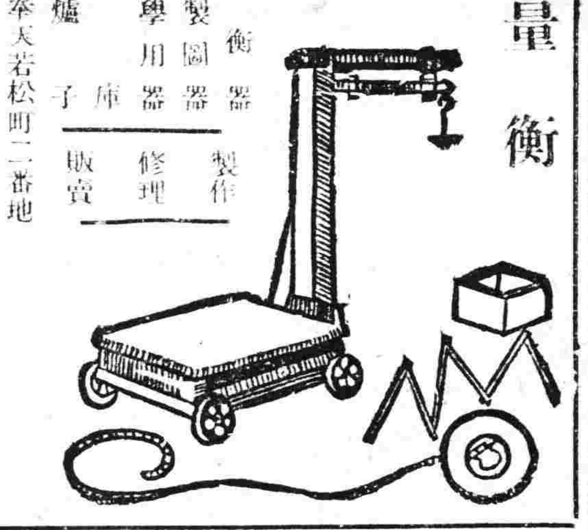

皮量衡器 測量製圖器 理化學用器 金庫 火爐子　製作 修理 販賣

奉天若松町二番地

水上洋行奉天支店　電話三三一一號

本店東京市日本橋區二丁目一番地　資本金壹億圓（全額拂込濟）　奉天市大西關

三井物產株式會社 奉天出張所

辦理品目：大豆 雜穀 豆餅 鐵道用品 自動車 電氣 其他機械類 建築用品 洋灰 砂糖 紙類 麻袋 麻系 五金 木材 化學肥料 工業藥品 各種食料品 紅茶 海產物 羊毛 毛織物 中國靴 地下足袋 人絹 織物 其他雜品 保險 火災 海上 自動車 各種保險

電話 二五五〇〇所長 二五五〇〇穀物 二〇三五保險 通信 二二二一二雜貨 二〇七七雜物 四三六八會計

資本金壹千萬圓

營業科目：一、海陸運輸及運送　辦理營業 二、倉庫營業 三、代辦及保證行爲 四、包辦勞力 五、委託買賣業 六、直接運送關於資金之供給 七、關於前各項一切之業務

國際運輸株式會社

專務取締役 簗島信司

本社 大連山縣通一二一番　電信略號タイレンマルン 電話代表番號三一五七番　振替金口座大連七八番、郵便私書函大連局一三三番

滿洲各地 其他主要地點設有支店及出張所並取扱店

催眠術

本會創辦催眠術學事業廿餘年 所受成功者四萬人 面授畢業者三千 來治愈各種難症惡癖不可勝數 成績昭彰在人耳目 現大募學員 不論函授面授 秘訣一律公開 函索詳細說明書請付郵票八分 ○上海聲子路中國精神研究會 會長鮑芳洲啓

大東門外 內科 大東醫院 日電話三三四六

寫真材料器具 卸小賣 奉天日站浪速通六 木村洋行 日電話二三三三、三五四五

鐵證

△謝函數千件▽ 報不勝載

黑龍江邊防軍保安游擊隊文牘副官任澤民先生來函云

黑龍江邊防軍保安游擊隊文牘副官任先生來函云 逕啓者上月由貴號寄來婦科三保遵方貼服神効異常 茲再寄上大洋十元 收到時請即將加料紅緞子仙膏一 大貼調經養血丸兩料帶藥一付 火速隨郵寄下以便應用爲荷同件請寄中東路海拉爾新街日本當舖後院交保安游擊隊部任副官即妥

△克山縣天德合燒鍋高億豐先生來函云

啓者鄙人前購貴藥房紅緞子仙膏及調精養血丸數內子依法服貼病已霍然全愈 茲有同病者閱函擬再購紅緞子仙膏大中貼各一張調精養血丸一料半料滙上大洋五元五毛收安祈即照郵勿悞爲荷

△滿洲里特別區警察第一駐在所金世五先生來函云

金勃先大藥房台鑒 前由貴藥房購紅緞子仙膏並蒙惠贈帶藥照收後 即使內子貼用旬日之間頗見功効 茲再滙洋五元擬購大貼一貼加料仙膏一貼並祈惠賜帶藥二付無任銘感

△盤山稅捐徵收局王菊甫先生來函云

啓者久仰貴號之紅緞子仙膏名馳遐邇久欲購備以應家庭之需苦於附近無代售處茲寄郵票貳百分請將大貼紅緞子仙膏寄下一貼爲荷

▲紅緞子仙膏 主治婦女經脈不調、月經不准、赶前錯後、經行腹痛、子宮寒冷、白帶過多、寒血凝滯、久不受孕、屢患小產、血少乾癆、經閉經枯、崩漏不止、血色紫黑、或如汁水、面黃肌瘦、少食無眠、胸膈膨悶、午後發燒、心跳心忙、

無論如何難治之症或經多醫不効者 將仙膏貼肚臍一張百病俱消無病常貼此膏 能舒筋活血追風散寒種子調精可登壽域誠聖藥也內服調經養血丸善治血氣虛弱腹中癥瘕塊肚腹疼痛四肢倦怠骨蒸發熱氣短咳嗽 以及婦女百病無不藥到病除大有起死回生之效凡婦女患病無論輕重早有新得 如能外貼紅緞子仙膏內服調經養血丸 則百病若失氣血充足身體強健可得家庭中樂趣也紅緞子仙膏定價大洋五元中貼兩元 加料每貼六元調經養血丸一料大洋四元

良機 本藥房爲濟世活人起見紅緞子仙膏減價一半 加料每貼三元大貼者二元中貼者一元另送帶藥一付

婦科三寶紅緞子仙膏代理處列下

總發行哈爾濱道外十五道 金勃先藥房

奉天大成藥房 奉天大震泰報館 奉天大生藥房 全日站恒濟堂 安東瑞祥泰 大連華泰藥房 公主嶺三合公 四平街天德堂 開原德祥厚

開原同源廣 遼陽德增福 海城德和堂 千金寨義興堂 千金寨信義堂 本溪春盛堂 鳳城大德興 洮南德慶仁

遼源德泰順 通遼和順發 營口大來發 錦縣紅春堂 吉林天生堂 吉林東升達 吉林西藥房 吉林中文生堂 吉林毓生藥房

長春泰和藥房 長春中西藥房 江省德泰盛 江省中西藥房 江省裕原堂 江省育生堂

奉天鼓樓西金城大藥房 安東中富街東益增 遼遠通濟街東益增

東三省 總發行哈爾濱道外十五道街金勃先藥房 外埠函購將欵由郵滙下原班不悞郵票亦可代價

風燭殘年

人在少壯時每覺背痛腰酸頭昏腦漲以爲偶受風寒無關緊要不遽求治迨年邁時遂成不治之病痛苦異常若常服第威德補腎丸則雖至耄耋亦不覺其痛苦也

有病之身老來苦！

合名會社 大倉組

營業科目

電裝電機 各種機械 鐵道材料 五金雜貨 銀鐵水管

硬煤煙煤羊毛皮件呢絨五穀襍貨 電氣機械器具海味肥料汽車並其材料油類木料焦炭硫磺黑鉛道木 洋火綿花洋絲洋布

包辦工程 代理水火 人壽保險

▲總行日本東京京橋區銀座通二丁目七番地▼

分行 北京、天津、上海、九江、香港、奉天、營口、大連、本溪、倫敦、紐約、漢堡西土他以及其營主要地方

出張所奉天浪速通四六番地 二八八四番

日本電話 二九四九番

總辦室 三五七九番

總辦公館 二五六五番

中國電話 四四六一號

沒有勝逾鐵劑的强壯劑

補爾多壽者、乃供給血液源泉的有機鐵、與貴重蛋白營養素Protarbin的鞏固結合體也、故不但爲馳名世界的補血强壯劑。亦乃擧世無雙、人類最需要的、補血營養强壯作用的名貴補藥也。

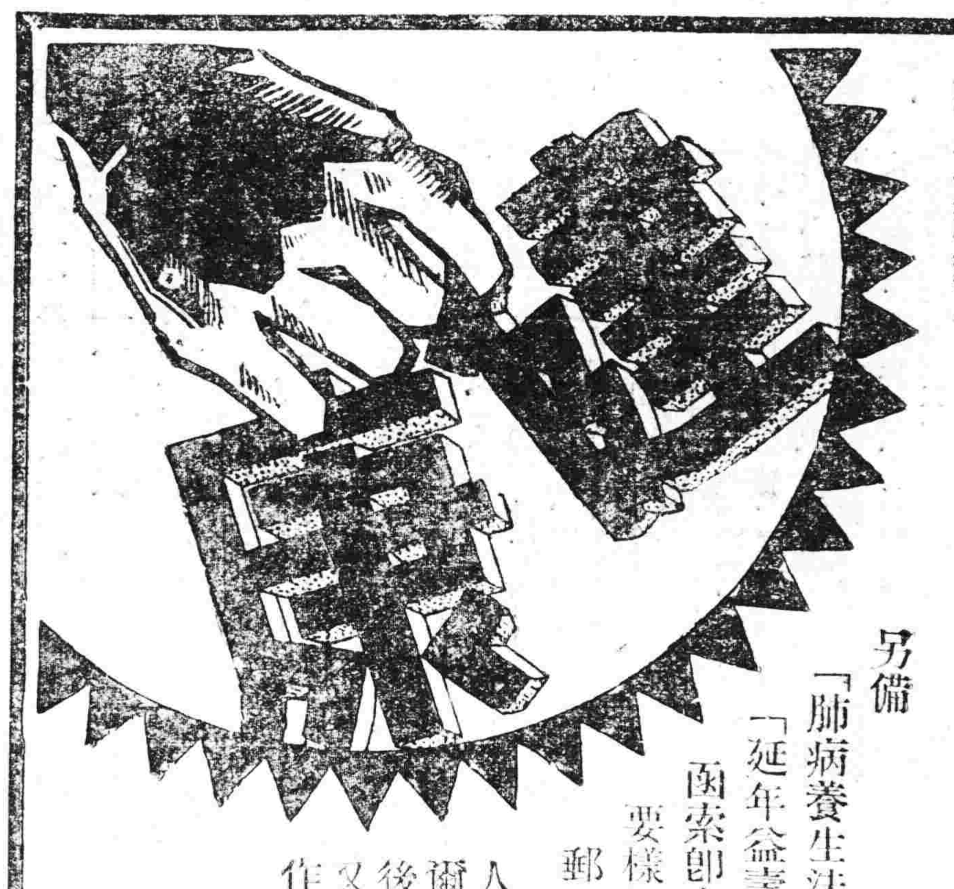

另備「肺病養生法」「延年益壽法」函索即寄。如要樣品、請寄郵票十分。

補爾多壽

中藥第一　補血强精增進劑

人體構造的原素品、臟器內必不可缺的、有機性鐵蛋白酸化合物、補爾多壽之化學名、爲有機性鐵蛋白酸鈉、故其組成完全相同、所以服後容易吸收、迅速同化。以供造血之用、補血肥肌又添精髓、美容艷色又健身體、功効還多、不及備述、强精健體、無上靈藥、味美芳香無副作用。藥分五種、各有專効。補藥之王、健體妙品。對症擇藥。便利何如。

全國各地大藥房均有出售

總發行所 大阪 有限公司 藤澤友吉商店化學製藥廠 大連支店 大連市山縣通七番地

總經理處 大連 日本賣藥株式會社支店

▶大石橋線 ▶四洮線 ▷吉長線 ▷安奉線 ▷泰山線（列車時刻表）

染色部

阿紅

（下）（吳奇）

新太太姓曹。容貌比死去的太太漂亮。她乍進來時和氣得很。但過了三四個月。她忽然變了脾氣燥焦又嚴酷。稍微不合她的心意。她就跳起來栯桌子大罵一陣。老爺雖有時也不以爲然。却又不敢去禁止她。三位小主人都叫她作「姨娘」。不肯把最神聖最高貴的「娘」字去作她的稱呼。新太太自然不能滿足。十分地生氣。於是就把我來做　她泄散悶　氣的東西。他家中。像老爺。她是十分地獻媚討好。以求得到穩固的地位。三位小主人。雖然不聽她的指揮。有時還對她施似惡意。她也不敢怎樣地責備。一則因爲老爺的關係。二則又因爲怕旁人說話。至於廚子。老媽。他們是有自由權的。如果認主人不能再同居時。可以另去找吃飯的所在。很有些「滿不在乎」的神情。若主人不知輕重。罵得過分時。他們也會破口報復的。所以。說來說去。新太太在家中發現了只有我能供她發洩私憤。

一個月以前。新太太遺失了一只金鐲子。她立即把我叫去　我雖不曾偷。但心中異常的驚恐。好像我的魂魄也隨着邦遣失了的金鐲子去了。

『阿紅！快說。你把鐲子拿到那裡去了。送了誰？』新太太鐵青面孔上　的兇狠的　眼睛瞪着我。冷冷地笑了一聲。

她這一笑。使得我上下牙齒捉對兒地哆嗦起來。因爲每當她毒打我的時候。總是由這冷冷地一笑所引起。換句話說。這一笑是我受刑的宣布。有了不少次的經驗。我敢斷定又要挨一頓打。怎能不怕？我的兩眼注視着她的一雙有許多不用功的腿。決不敢看到她的面孔

『說呀！說呀！』

叫我說什麼呢？怎樣說呢？新太太冤枉我不止一次了。雖是竭力地分辯。也不能使她相信。打得反而重一些。所以我也不再分辯了。

『阿。你看。這不是證實了嗎？如果不是你偷的。你早分辯了。還能默默無言嗎？一定是你心裏慚愧。所以沒什麼說的罷？

還說什麼呢？……老馬（廚子）。把鐵條拿出來。快點！』

新太太眞狡猾。她把話自己說盡了。不留餘地與旁人。唉我也不怨天怨人。本來奴才是該死的。是世上最不値錢的東西呵！這一次打得　我遍身青紫。然而。我只得挨打。天地雖然大。却有誰來替我打抱不平呢？

這雖是一月前的事。而我心中已牢牢地印記着。除非死去否則永遠不會忘掉的。

新太太原是以鐵條打我的。過了些時。她玩得厭了。就想出其他種種怕人的新玩藝兒來作消遣。

唉。爹呀！你只爲了五十五塊錢。就斷送了你的第三個女兒。

（完）

神皋雜俎

匪中生活實紀

（續）（達川）

復有一匪急喊挑罷（匪話。挑即是走）快挑罷。賜予自養之灰色驢一頭令騎。更將外穿棉袍子剝去。令隨同衆票十數人赶緊跨走。群匪皆呼嘯向村西奔橋而行。予尚不知禍。連呼僕工趙家瑞前來。告以好好看家。待予歸來再理。遂擁在匪隊中間奔馳。奈明月高懸。積雪滿地。寒氣偪人。涼風透骨。竟由橫壠子地中赶跑。不免自驢背屢次跌撲而屢騎不住。不但不覺冷。反行冒汗。前後兩匪頻喊如再騎不住。定即不饒（匪話即是斃）予無奈双手緊抱驢脖任便隨跑。緊急之中。尙不忘口誦太陽要言。其言曰太陽經太陽。太陽普照萬物均蒙化生。小民因　心有意遣此難行虔誠祈禱太陽星　體念保佑得安寧。不知不覺。又從驢背栽落於地。匪急高呼。汝何不快起。答以請汝速叩。勿再受此大罪。匪復言吾看汝老頭不錯。可將吾自騎之馬換汝乘。吾騎驢。又告以報字生財。汝可知道予換馬之下如臍九錫。極口稱謝。乃據鞍自雄。加鞭而馳。旁觀他匪。紛紛又由沿道蛇窩子。鷄頭泡子等村。綁出秧票。牽來騾馬多數隨行。回望木村同　來受苦者。僅剩有何長茂騎予之黑鐵青騍馬。郭祿廣騎予之菊花青走騾。二老者緊緊跟跑。及看各賊分孥予　家之皮棉衣服。拉帶馬騾同行行齊驅。翹首一瞻。天氣曙光發現。紅日將升之時。匪已帶衆繞過塔山。將達於伊日的地。昨日原起行之村淺。

◆二十二日　濫拷破膽　綠林遇俠

日正東出。衆匪一齊顚馬。競跑至平截河村中。將予與同村何郭二人。及他村不知姓名各票。均赶於院內。互看皆堅冰在鬚。滿面灰塵。牽領進屋。予即曰。可求那位朋友。帶領見兒平地王爺大櫃把行禮。攔把即是賊頭。即有一匪領見。該櫃把約有卅餘歲。長臉高個。遂一鞠躬。伊傲然不理。即高喊可速將各票送至秧子房。旋見有數匪持槍前來。將予等十數人。從後街押奔前街。正走間。西字從後街赶來。匯聲告知同夥。須叫秧子房加重拷打這三個老頭子。當時予雖聞之驚心。亦不敢還言。跟各匪領進一院三間房內。對面大坑。早有秧票　擠坐炕上。各匪分踞坑地。

（未完）

▲勘誤昨報本文隱耕瀋北句原係『隱耕瀋岸』之句幸遇官兵來救句原係『幸遇天兵來救』之句、予之鄉村句原係『予達川崖村之』句

寶貴你的生命

（塞恩斯著）（墨逸君譯）

世界上最可驚惶的事。恐怕不會過於一個人不寶貴自己的生命了。但我並不是只持戰事候的兵士或預備去戰爭的人們而說。我是對各方面的一般人而說。假使你旣知道寶貴自己的生命。當然你就知道光陰更應該寶貴。你每天無所事事的睜着一對眼睛。看着鐘擺一分鐘一分鐘的過去。毫不慚愧的用手去撕掉日曆上的紙片。於是一天又一天的。一月又一月的。一年又一年的。毫不留意讓它從你身旁逝去。當你嚥最後一口的時氣候。你打開你的一本混沌史從頭至尾的默覽一遍。你覺得你活了幾十年。究竟有些什麼意義。恐怕你要懊悔了罷。因爲光陰和工作是一個正比例。你要寶貴你的光陰。你就得負起你的做人的使命——工作。才不枉到地球上來遊歷一次。

（未完）

歌德

其偉大不可忘　能詩而有思想

（一）（錫章譯）

歌德死後的百年紀念已經過去了。可是他那偉大的印象。仍然存留在任何人的頭腦中。是永遠不會忘記的。我們可以說是一個政治家。因爲他對於將來政治發展。看得很清楚。我們也可以說他是一個經濟學家。因爲他是站在工業革命之前面的人。我們更可以說他是一個科學家。因爲達爾文的學說。是受他的影響而成的。至於稱他是一個文學家。詩家。或思想家。那更其不待說了。現在廿世紀的思想。他早就想到了。而現在所談的和平與公理。也無不是得着他先導的功勞。羅威氏（Emil Ludwig）是一位有名的近代德國歷史學家。他對於歌德認識得特別清楚。現在將他做的一篇『歌德的軼事』譯在下面。

在德國所產生的思想家和詩家。只有歌德可以說是一位能够依照自己的主義去實行的人。在一七七六年到一七八六年間。那正是他中年的時候。他做過了德國韋瑪地方公爵的顧問和財政總長。照旁人看來。他是一個偉大的詩人。在中年的時候。將時間這樣過去了。可以說是他莫大的損失。但照我看來。這不能算是損失。因爲他在這十年。中得了很多的材料。來做他以後研究學問的背景。我們看了他。所著的『浮士德』的第二部。就會明瞭了。歌德的觀察力是很透澈的。在一個時期中。早晚同朝廷裡的官僚混在一塊。受過那公爵的冷酷的待遇。可以說是得了很多的經驗。他以後那種遠大的眼光。也可以說是在這時候養成的。

（未完）

未婚夫十九歲尚未讀書　山溝裡無樂趣是活地獄

摩登部主筆先生鈞鑒。久仰鴻慈。殊深欽佩。解決一些難題。同胞尤所感激。不才曾在鳳城縣立高級小學讀書。頗知用功。每年必考前列。民國二十年冬天。乃畢業之期。誠想順序升入大學。爲國家做點事業。不料民國二十年。家兄春山北省回里。立逼雙親與不才找婆家。每天指桑罵槐。令人難忍。遂將不才許與□□□二兒爲媳。查□家本是農戶。住在山溝裡。能吃三四十石租糧尙有外債幾千元。我的男人。今年十九歲。尙未讀書。自我許配他。才由初級起讀。我今年二十三歲。爲年齡的關係。家中不允進城讀書。命在家做活。好預備出門。我本讀書之人。稍知禮義。只得從命。今年鄉下匪多。各小學均不開學他亦不能入校讀書。由此可想他決定輟學。仍成爲農人。今年又要迎娶。咳！可惜！我想人類生活。必有一點人類樂趣。而住在山溝裡。樂趣毫無簡直就是活地獄。生存何益。不才早思莽想。毫無辦法。欲解除婚約。於名譽攸關。忍耐出門。終無見天之日。飲毒而死。何日能報雙親生育之恩。有此種種。欲生不得。欲死不能。進退兩難。只得懇請。主筆老先生格外施恩。列登報端。詳細指示。俾便遵循。則感大德無旣矣尤望。同志姐姐。專指道路則更幸甚。肅此敬請。

撰安　不才女子潤滿鞠躬

（記者答）女子生於今日。得一丈夫如不讀書。確是難免痛苦。何况你又是高小畢業的女學生呢？不過現在是亂世。一切可以權宜作去。加一番忍耐。也能得一點的滿意。若是和他離婚了。也無人能恥笑你。假如他對你很能敬愛而你却肯以對他指導讀書。焉知他不能開明。我希望你愼重處之好了。自殺等於零。那又何苦呢？

○　○　○

山桃復野桃日曝紅之幅　門柳復岸柳風繞麴塵之絲

遼史中之楊繼業

（冷佛）

說部有楊家將一書。盛稱楊繼業禦遼功績。在通俗戲曲中。亦傳有兩狼山被困及托兆碰碑楊繼業碰碑故事。考之遼史。在聖祖本紀中。亦紀此事。惟所述楊之戰績。與之逈異。原紀云。秋七月丙子。樞密使斜軫。遣侍御涅里底。幹勤哥奏復朔州。擒宋將楊繼業。及上所獲將校印綬誥勅。賜涅里底等酒及銀器。辛巳以捷告天地。以宋歸命者二百四十人。分賜從臣。又以殺敵多。詔上京開龍寺。建佛事一月。飯僧萬人。辛卯。斜軫奏大軍至蔚州。營於州右。得諜報敵兵且至。乃設伏以待敵至。縱兵逆擊。追奔逐北。至飛狐口。遂乘勝鼓行而西。入寰州。殺守城吏卒千餘人。宋將楊無敵。初以驍勇自負。號楊無敵。北據雲朔數州。至是引兵南出朔州三十里。至狼牙村。惡其名不進。左右固請。乃行。遇斜軫。伏四起。中流矢。墜馬被擒。瘡發不食。三日死。遂函其首以獻。詔詳穩（遼官名）轄麥室傳其首于越休哥。以示諸軍。仍以朔州之捷。宣諭南京平州將吏。自是宋守雲應諸州者。聞繼業死。皆棄城遁。由是可證。楊繼業之碰碑故事全出杜撰。所述兩狼山與狼牙村意相類。孟良盜骨。謂骨在洪羊洞。是業之屍骨無存。不待言矣。號爲無敵必其勇猛。且所據雲應諸州勢力甚大。故遼於報捷後。告祭天地。說部所述。爲效力邊庭者。中其北氣。復業力嘉其有子愍其英魁。亦文人厚恤之也。

秋雪庵看蘆花

（一浮）

迷空結色兩無端。帶鬱襟郎得暫看。豈爲魚龍留沼澤。幷收天地入荒寒。雲連昏日知風怒。鳥近楡楊避弋難。樓外百城煙水闊。何人一葉老漁竿。

痛別

（聞選）

元志和玉淑在小的時候。就長出來愛慕的情芽。到在長大的時候。對於這種情芽。竟生了不朽之根！『如不成願誓以車殉』這八字眞言。早決持在他們的心志。無奈受禮教的障礙。只得彼此以事表示。常在暗地悲傷了。

元志久蓄　憤世作　奇男子的心。在這人不得安。胡匪猖獗的時候。元志已決定他的志向聯合鄕團剿匪。給人民立一件偉大功勞！在將起程的一夜元志對玉淑敘明己志。並且囑咐走後對於病事的保養。玉淑聽完這翻勸告。好似萬箭穿心的悽痛！一時難以發出一語。元志看玉淑這種表示。也千二分的難過！安慰她說淑妹男兒打算出類拔萃。豈是無功無績所能享來的嗎？我有這一翻的志事。正是將來的榮耀。人民受胡匪塗炭。幾乎生命全絕！這種倒懸！爲甚麼不去替他們解呢？我希望我走之後。你要用力求學。善保身體。余無別望。說完這話。玉淑仍然不出一言。愁眉不展的阻着殘燈。元志又接續着說淑妹。你氣我了嗎　玉。急然長嘆一口氣！說。我不是氣你。我是怕你！我怕你……忽然又不說拉。好似有難說而不敢說。半吐半嚥說了半句。元志又說。淑妹時時將別矣！你有什麼警告快快請示。這時候。不留情時鐘以速打了三下。隔壁的鄰雞。緊緊的唱著。又給他們加一翻的催促！這時候。玉淑免强對元志說。志兒。謝謝你指教我的話。謹遵金訓是了。我一定用心求學。一定照你的希望。但是你出外跋涉之苦。我是一定牽心的。請你時刻小心。說完之後。一對一双的熱淚。從她眼角流出來。掉在一條手帕上元志看看辰鐘。趕緊對玉淑說時間到了！就此作別！請妹一切珍重！然後拿起玉淑接淚的手帕。對玉淑說。淑妹。贈我吧！我預備用他擦傷痕的血！這時候。一對相慕相憐的好友。眼下就要作別了。

自元志走後。玉淑沒有一時一刻不掛在心上。時常暗禱上天說。『上帝。願你大發慈悲。佑我志哥在異地。上帝願你大發慈悲。佑我志哥將功立。我自有大的謝報我自有大的奉慰。感恩無際元』志雖然離了玉淑。可是心裡一點也沒把他少忘。有時自癡問說道。淑妹的病怎樣了？她的確用心求學了嗎也時常這樣說。我願意對淑妹的犧牲就同苦海中之冷生對香影一樣。』

一九三二。脫筆於離別室中

兩青年立志　擬中興文教

◎學院簡章　（續）

（一）本學院定名曰滿洲國國立明道學院。爲本國國立最高學府。

（一）本學院宗旨。在養成國內最高國學人材。及各國大學漢學講師。

（一）本學院不限名額。以有國學根柢。在中外大學畢業。或同等程度。有志深造。及願爲演學講師者。經入學試驗合格。得爲本學院學員。

（一）本學院學課。專爲研究漢學。就經史子集。及詩古文辭。分爲必修。及隨意兩科。詳細課表。臨時另定之。

（一）本學院講師。採指導制不拘每日上堂講授。

（一）本學院設月課。凡試驗列入優等者。按名給予膏火。

（一）本學院除專聘講師。講演心得外。隨時約請中外名人特別講演。

（一）本學院設漢學圖書館。除搜羅漢文應有書籍外。廣羅各國文字。所繙譯漢學。並研究漢學之書籍。

（一）本學院爲外國學生留學起見。附設漢文講習館。並隨時設外國語漢學講習班。

（一）本學院設董事會。凡東西各國人士。贊成本學院宗旨經推舉爲董事者。有共同担負介紹學生。聯絡各國大學漢學講座之職責。

（一）本學院以三年。爲畢業期間。

（一）本學院地點。設在長春必要時。分設各地。

（一）本學院詳章。由中央國教會。會同教育部。依照學制條例擬定之。

綜上所陳。因事屬創舉。思慮諸　感不周。惟立國　之大本萬難舍此而他求尤有進者。新國成立伊始。先朝舊臣。保其忠貞。來投效者。大有人在。其於國學。咸有相當根柢而於新政。則不無隔閡。挨諸尊賢懷舊之義。勢不能不予以位置。苟能准如所陳。質諸實行。亦足藉此以適其材之用。是一舉而數善備焉。惟考諸國際人民之特性。德人先　行後言。法人行先言後行。英人行而不言。華人言而不行。顧我。新國。去其所短。師其所長言之行之。行之言之。言行一致。以底於成。則幸甚矣。誠惶誠恐謹百拜以。

聞謹呈國務總理鄭鈞核

具呈人彭壽程克祥　（完）

瀋水醫壇

討論失眠症

▲答孟召棠君（馮治民）

怡情於山水。花木。淸幽之地與二三好友遊戲。鼓唱歌或作滑稽談話。總以使減少精神上的痛苦。抱一種樂天主義。活潑大機。忘却憂思爲是。至於服藥一節。宜協和陰陽。養心安神。兼理脾腎之法。按管見所及。擬方如左。以待閣下裁服。

生鱉甲五錢大皮苓五錢全當歸五錢帶心冬三錢生黃耆三錢酸棗仁三錢鮮生地三錢石菖蒲三錢生龍骨八錢雞内金三錢炙乳沒四錢大生芎三錢生牡蠣八錢搗細炒白朮三錢粉甘草二錢炒梔椰錢半生小麥三錢鐵銹水煎藥。臨服時。用藥湯調送珠砂面琥珀面各五分。服數劑後。倘能少有效驗。可連續服之。

西人治是症。多用平腦安神等藥。然亦揚湯止沸之法。能使過敏之神經細胞。失其過敏感覺。及興奮作用。過服有痲醉神經之弊。此宜注意者也。

令友患失眠症。由精神上的痛苦。（憂慮）又發生出肉的痛苦。（脹滿腰腫疼）不惟將人生最樂時期。全行虛度。且況淪於悲哀之境。良可憫惜。閣下熱心待人。義重友道。亦實深欽佩。今敝人不自藏拙。難免貽笑於大方。倘祈閣下予以充分原諒。幸甚。

答姜翟劉周孟及患者諸君

（雍伯平）

海龍慶豐久患者鑒。閣下所患爲『上消』病。其主要原因。爲肺胃燥熱。津液缺乏。乃一種可畏可悲之慢性危險病也。若脈象實大。尙可能愈。茲擬予解燥熱生津液方劑（方附）連服三五劑。徐徐圖之。服之便塘。酌減李仁一錢。如獲效果。再行函洽。切須謝絕事故。抑正憂慮。少動處靜。則與脅恙大有補益也。計方用兵杷葉二兩。生地元參寸冬各一兩。鱉甲京母生石羔各五錢。李仁寒水石各三錢。玉金牛子各二錢。元苓四錢。水煎服。

姜大珂君鑒。大腸乾燥營養因之缺乏。閣下雖無所苦。而必瘦削無疑意。無形中有奈健康。第不知有否烟酒嗜好爲慽耳。茲擬予通腸酒方。惟有鴉片嗜好者不適用。計方大將軍七個。通草二錢。紫草茸四錢。李仁四錢。野軍三錢。諸藥布封。元酒三斤。共置罈中。將罈放於鍋內。用慢火燉時許。每飯前飲三巨盃。忌食辛辣。

翟文良君鑒。尊紀病寇。鬆毘凝遂。得天獨厚。誠美觀也而閣下精神不快。每擬除掉。似近於自擾。余雖寡聞。認爲非現代之醫藥所能爲力者也。仰祈勿庸憾餒。俟他日黑髯如虬。彪彪生畏。風塵三傑中之張三哥。不得專美於前矣。臨書恭甚敬。肅阿諛。

劉健愈先生鑒。閣下係患內障眼之翳肉攀睛。刻下熱血上攻。故視力不充。及眼目暈眩。且疼痛且紅腫也。余有一驗方不惜拱予。祈鑒核用是荷。忌房事烟酒。計方胆草骨皮生地丹皮　焦梔草決石決　元苓各三錢。赤芍紅花各二錢乳香元連各一錢。鱉甲川膝各一錢半水煎服。

周佩章君鑒。查婦人受孕。有一定之徵驗。若有病。亦有一種弱點之表現。今令正背個人以前慣例—生育後來經—如現在有小兒食乳。是無有妨害也。否則爲一種血分病。（未經診視不敢指定係何血分病。）某醫之脈案。殊多茅盾。其處方亦失主要。未可據爲致証。

孟召棠君鑒。貴友侯震寰先生。其以正値精力。務痒職責。籌指家計。且恆受非理相伎。已復憂慮寡歡。十年如一日。於是積久成疾。蘊爲重之『神經衰弱』疾患（其他諸病多爲連帶病）悠悠歲月。個中痛苦。莫可紀極。該病徒事藥治。不過獲效一時。須得長期之休養應乃有豸。第一主要務。須改變現在之環境。或不事管賬。或脫離該店。排除憂慮。多事運動進而言之。消遣世慮。放浪形骸。寄情山水。嘯傲風月適實行匪。年定占不藥而愈。現在用藥早服紓泰丸。晚服補心丹。

○　○　○

東方朔二十篇考

（八）（王雲渠）

（四）證明七諫確實沒有錄在東方朔二十篇之內

以上所舉各書在漢書藝文志係按篇數計算的有六種。

毛詩二十九卷。平均每卷一千三百十二字。

韓內傳四卷。韓外傳六卷。共十卷。平均每　卷字數未詳。但內外傳字數總和。決不得超過十萬字。所以平均每篇字數決不能超過一萬字以上。

左氏傳三十卷。除去經文一萬八千字。平均卷　六千五百一十五字。

公羊傳十一卷。平均每卷四千零六十七字。

穀梁傳十一卷平均每卷四千三百八十字。

在漢書藝文志。係按篇數計算的有九種。

周易十二篇。平均每篇二千零一十七字。

尙書今文三十三篇。合僞古文二十五篇。共五十八篇。平均每篇四百四十四字。

周官經六篇。平均每篇七千六百三十六字。

禮經十七篇。平均每篇三千三百三十字。

禮記四十九篇平均每篇二千零二十字。

論語二十篇。平均每篇六百三十五字。

春秋古經十二篇。平均每篇一千五百字。

大戴記現存四十篇。平均每篇八百九十六字。

孝經一篇一千七百九十八字。

轉瘦爲胖返老還童

劉君玉麟之肖像

未服精血素以前 ◆ 已服精血素以後
衰弱之狀態 ◆ 强壯之狀態

逕啓者敝人生性淸虛崇仰聖教深知烟酒之爲害爲人最甚因以研究理善以齊戒已而戒人奈身體素弱神經虧損近又復豪同道謬選以副會長之職以匡協會務因此積勞身體日漸衰弱坐則腰痠頭重勢必倚斜行走四肢無力氣喘盜汗後見報章而購服精血素果然功效確非他藥可比諸症全癒矣飲水思源特將未服精血素以前與已服藥已後小照二頁寄上祈登報端以表謝忱此致

普克德大藥行台鑒

聖道理善研究會東北第一分會副會長劉玉麟啓

敬啓者本行爲謀弱體同胞之福利而得轉弱爲强之機會藉以振興營業而推廣銷路起見特將此金世著名人人信仰生精補血唯一之聖藥精血素藥片特別贈送凡買一盒者即另送一盒即人人得知此藥功効宏富藥力偉大非一般虛譽欺人之僞藥可比贈數無多幸勿交臂失之

生精補血　精血素　强壯新藥

○空前大犧牲○　買一盒送一盒　○又有五百盒爲限

精血生命：鶴齡千載龜能長生而人爲萬物之靈壽僅七十古來稀良可悲也實因人耆耗三神夜損三精精血耗盡而無補救之方此爲精血虧損縮短生命之最大原因也

主要成分：崙取壯健動物體內之生命素及胃液原素膵液原素腦汁原素脊髓內分泌加珍貴之植物原素用化學提取其精華以生理學製成精血之原素與人身體內最爲需要

主治病症：精血双虧　精液好盡　精神減少　幼年早婚　房事過度　頭暈目眩　力腦疲乏　夜不能眠　以及婦女　久不受孕　子宮寒冷　赤白帶下

贈送長生不老衞函索者附郵票二分即寄

限奉天總行一處贈送其他代售者不在此例

定價　大盒現洋二元　小盒五角五元七

普克德藥業商行　奉天小西街路北

感謝奉天大西門外　振華醫院戒煙神速

敬啟者敝夫妻二人因早年患吐血皮膚病氣短肚腹疼痛醫藥無效初吸鴉片少許久而成癖終欲戒除實無良法後閱盛京時報載有振華醫院戒煙廣告敝夫婦二人非常歡悅乃實行入該院療病戒煙經七日之間將癮病齊去未受絲毫疼苦精神如常身體健壯敝夫妻二人無以爲謝特登報端藉感謝忱

鳴謝人　奉天北市場文眞里門片三十三號　張子明　張隋氏　同啓

緊要聲明

子民國八年鄙人同楊華亭王竹菴合資在奉天小西關大什字街開設和潤糧舖現因虧賠收櫃將舖號賬目等兌于楊華亭王竹菴名下兌現洋一千一百七十元並現存賒欠一千一百四十元均歸楊王收存而李存忍堂錢股應攤賠大洋一千三百七十五元交與王楊不欠而樂和潤外欠四千一百六十元已向債權聲明住利還本債權認可並作保等事均歸楊王負責償還與舊東李守敬無涉日後與楊華亭王竹菴商號來往諸事亦歸楊王負責與李某無涉特約存証恐未週知登報聲明

存忍堂李啓

價格承惠　如顧克已

南滿（列車時刻表）大連開　周水子　金州　普蘭店　瓦房店　熊岳城　大石橋　海城　湯崗子　鞍山　遼陽　蘇家屯　奉天　鐵嶺　開原　昌圖　四平街　公主嶺　長春到　長春開　公主嶺　四平街　昌圖　開原　鐵嶺　奉天　蘇家屯　遼陽　鞍山　湯崗子　海城　大石橋　熊岳城　瓦房店　普蘭店　金州　周水子　大連到

哈德門

還是他好

CP-281

清血解毒 KR 喜肥力

凡人之生長皆賴乎血液之週流而血液之週流乃所以健康肢體舒展氣管之關要也故血液稍有虧損體質因之衰弱敵染力繼之而減少外毒遂乘虛而入即醫書所謂血勝毒則敗之血敗毒則勝之實斯理也然毒性不一毒質各異論毒之最烈者莫甚於花柳毒也輕則害及終身重則傳遺後嗣設治之不善即有性命之虞凱輯氏兄弟大醫生洞覩斯情實難袖手故採選上等清血解毒藥材經專門化學藥劑師提取精液毫無雜質藥性溫和而不猛效力宏富而不燥咎違和者易於飲服實係清血藥之一大王也凱輯氏兄弟大醫生聖藥喜肥力　係清血解毒無上之佳品此藥功能清理血液洗除週身之濕毒及諸種潰瘡使病者添置白血球增加敵染力發達筋肉活潑血液專能滅逐毒質循序而出不遺根基凡服此藥者定能脫離病域而登壽世非虛語也　凱輯氏兄弟大醫生內服清血解毒喜肥力

主治。清血解毒除濕化瘤。皮膚斑點。梅毒痂瘡。骨節疼痛。癧症肯瘡喉鼻腫。升頂歸後。梅性疥瘡。滑癢腳氣。毒性結核。軟硬疳瘡。血分不清。虧氣虧血。男婦各種。瘰癧及婦女花柳梅毒症。或毒性不孕或因毒閉經。或梅毒化胎。或子宮作潰。或毒中終身不孕。赤白帶下。月信差前差後或終日淋漓不止。以及脫落毛髮。頑毒痔瘡喉痛音啞。毒染耳聾。或梅毒入骨。一經服用。百毒俱消。血液立清。元氣恢復身體繼之而壯設無病用之預防。或疑似之毒症。及直接間接傳染。均可服用。故西人每以凱輯氏兄弟大醫生聖藥喜肥力均贊爲清血解毒誠哉斯言也。

中華代理店

北平各大藥房均有出售　天津各大藥房均有出售　通州 心順成　營口 萬順成　營口 義順成　綏中縣 東和堂　義縣 大增堂　錦縣 福金生　唐山 安大藥房　秦皇島 永機昌　山海關 公和祥　煙台 福興堂　興城 德興昌　旅順 仙芝堂　旅順 大德堂　金州 志義藥局　瓦房店 天和堂　呼蘭河 天和堂　海林站 會榮祥

奉天日站 恒濟堂　奉天北市場 恒濟堂　奉天 中西大藥房　奉天 和盛泉　奉天 裕慶德　奉天 大吉祥　奉天 萬生堂　奉天 同利生　公主嶺 三合公　四平街 天德堂　開原 德祥原　奉天 義和堂　營口 中西大藥房　營口 義興成係記　營口 洪春堂　營口 天和堂

千金寨 德泰興　梨樹縣 天德堂　本溪湖 春和盛　安東 仁盛東　安東 福興東　鳳凰城 大德生　蓋平 盛春義　大石橋 樂合祥　海城 德增福　大西崗 廣和堂　大連 天和藥房　大連 華泰藥房　大連 華西藥房　鳥凡 墨盛發祥　橫道河子 天合堂　熊岳 新泰興　范家屯 德慶和　溝幫子 廣生堂

北鎮 福陞永　吉林 寶升堂　樺甸 天益堂　吉林 瑞發祥　吉林 育生遠　吉林 順義堂　吉林 天益堂　吉林 世德堂　吉林下九台　長春 世德堂　長春 世一堂　長春 天和堂　城裡 同德堂　洮南縣 德慶仁　長春三馬路 中西藥房　雞冠山 德厚興　張家灣 德泰增　雙城 合長義

雙城縣 世昌增　雙城縣 世一堂　蘆台 大同仁　阿城縣 世昌永　江省　泰華西藥商行　一面坡 德和鈺　昂昂溪 育升瑞　安達站 萬春堂　公主嶺 德泰祥　滿洲里 德茂盛　呼蘭縣 錦和彩　呼蘭 復合堂　綏化縣 和發福　綏化縣 聚德西　富克 永生藥房　富錦 廣和發　佳木斯 天德堂　西集廠 百工藥店

通河縣 同發德　甜草崗 新來春　濛縣 洪泰成　巴彥縣 同發廣　巴彥縣 信記書局　海倫 天益恒　海倫 久逢長　拜泉 華昌照相館　拜泉 英美煙公司　望奎 新藥房　蘭西 中西藥房　豐樂鎮 通聚成　大來縣 衛生藥房　海拉爾 洪順堂　甯安縣 永生堂　甯安縣 振興堂　甯安縣 萬生堂

鐵嶺 福合盛　八面城 德慶同　遼源 德會慶　遼源 歐美西號　雙城堡 永德堂　大沽 義和文記

設無處購買請將款寄至駐華總發行哈爾濱道外泰華西藥商行立即奉上不致有誤價目每瓶洋一元五角每打十五元

奉天代理店鐘樓南　大成大藥房

明治牛奶糖

小兒喜的是糖

糖中好的是？

大連市彌生町八番地
明華糖果食品公司
電話 七八七四番

苟高年之病狀發生

務宜求援於韋廉士醫生紅色補丸

廣東退隱巨商稱頌此丸還少之功力

苟有人焉竭畢生之力忠勤工作以期晚景堪娛乃日薄西山而身體不佳竟不克享其勤勞之結果不亦大可憐乎然而此種老景頹唐者却常有之或則力衰肌瘦或則腿痺體虛但無論如何韋廉士醫生紅色補丸均可爲其恢復少年之精力因此丸功能造血其補益之力甚爲偉大故也請舉一例以證之廣州退隱巨商盧君厚初來書云「鄙人退休以還體不甚健於虛弱病狀中每發腳痺一症久坐起立必感困難因腳躊躇地痛苦隨之於無聊賴中憶及韋廉士醫生紅色補丸効功桌著試服數瓶果見奇効於是耐心守服久而久之此症竟愈同時兼患痔瘡百藥罔効故又兼服清導丸覺其療痔之功亦正如韋廉士紅丸療我手足拘攣之神效也鄙人現年六十有八而面色紅潤氣爽神清友人常說予之精神猶勝他人四十歲者云是則不能不感此兩種丸藥之功因書此誌謝并告同病焉」韋廉士醫生紅色補丸凡經售西藥者均有出售或直向上海江西路四五一號韋廉士醫生藥局函購每瓶一元五角六瓶八元中國內境郵費免收

廣東盧君厚初玉照

凡患疾病係由於血虧而起者均應服用環球最偉大之補血補腦聖藥韋廉士醫生紅色補丸謹防影射僞品須堅持眞正裝璜如圖樣所示者

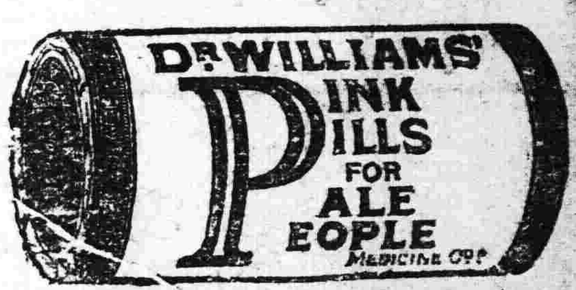

特別警告大衆

韋廉士醫生紅色補丸與清導丸均係韋廉士醫生藥局之出品絕不散倉出售總是裝好如圖樣所示之樣式凡散倉或裝璜故作發賣者悉屬僞品無有用處切勿悞購因無用藥品雖廉亦貴也